時報

EASTERN TIMES.

今天四大張售大洋三分

時報　三千六百八十八號	中華民國三年九月念八日	舊曆甲寅年八月初九日

介紹篠崎醫院

上海虹口蓬路A(B)二十號

内科 眼科 産科 婦人科 小兒科 外科 耳鼻咽喉科 研究科

院長 醫學士 篠崎都香佐　醫學士 秋田 五郎　醫學士 玉城 文

利股募公司收買各種股票

本公司專收買中國各種股票以及[illegible]諸君其要之(通信注意)請將股票名稱[illegible]本公司設上海六馬路泥城橋永定里四百八十五號榮泰茶棧內 亨利股票公司謹啟

中國紅十字會急募山東水災賑捐並勸新舊棉衣廣告

[illegible]

世界雜誌　第一卷第一號　十月號

準十月一日出版

外交之羅針　文明之導線

招商局新銘快輪准陰歷八月初十晚開往烟台天津

本輪帳房啟

沈子均先生喪事

[illegible]

復旦公學通告

本校開課已久所有新舊未到諸生統限於九月三十號前來校過期概不收取此佈

上海函授學校　法政　文學　圖畫　農業　工藝　第三屆招生

本校五部十八科各科一律半年畢業有志來學者速向上海中區倉基路本校函索簡章（附郵票一分）現已開課報名從速

信成股票公司買賣各種股票

本公司係買賣交通之機關如有交易請至上海四馬路大新街[illegible]館三十號[illegible]公司內或九江洋街大通輪船公司樓上接洽可也〇通信請將尊名股本多少錯號逐一開明以便覆信也

閨萬善夫人金淑人

[illegible]

介紹上海眼科醫院

[illegible]

商民購貼印花稅票者注意

浙江 山東 安徽 江西 江蘇 合登廣告載第二張一頁

有子女者不可不讀此書　種牛痘法

沈羽著〇上篇天然痘瘡〇一痘瘡概論〇二重症痘瘡〇三輕症痘瘡〇四痘瘡療法〇下篇牛痘〇一牛痘歷史〇二牛痘种法〇三种痘後之現象及發病之理〇四德國之強迫种痘〇五牛痘苗製法〇實價每冊八分〇代售處中國圖書公司和記及各省特約支店

英文法程彙譯必覽五版已出

是書就英文法程原本譯成中西文字其內容悉承教員學生所稱賞故特續刊五版除分配各省預定外尙有剩書以副購閱諸君之雅望定價仍售大洋五角五分

寄售處 上海文明羣益科學各書局

小說時報　二十三號出版

情波（哀）（笑）趣味濃郁文情並茂之作而五彩水彩畫實花之女郎

浴名畫美術中之特色又雜組美人

風景照片詭麗艷

此號因材料豐富增加頁數至三分一定價仍照

舊短篇遺珠痛（不侵）鸞詩女郎（穀）（笑）

血塔（笑）（愁）殺人者誰（瘦鵑）長篇愛河雙鴛（瘦鵑）紅雪記（笑）（天笑）療愁花（瘦鵑）慾海

歐洲婦女海水戲劇

上海有正書局發行　分局同啟

平等閣筆記出版

此書曾在時報按日登載近以索此書者紛紛故特[illegible]

彩洋鐵匣子

[illegible]

本館告白刊例

第一日每一行四角第二日至第七日每一行二角半第八日以後每行二角
以三行起碼短行以五十字起碼
不足十字者作十字算

各埠購閱本報者鑒

定報例

	全年	半年
中國境地	十元	五元
日本境地	十元	五元
西洋各國	十五元	七元五角

報費先惠郵票不收郵費在內

寄報例

無論何處一經惠款購定書明住址立刻交郵寄遞以後按日發郵毫無參差如輪船火車可以直達之處尤爲迅捷再閱者滿訂之日起閱至期將滿時倘蒙仍欲續定即請交款示知俾得照舊郵寄恐期滿後不免有斷連之處順此預聞

家古實業公司廣告

啟者本公司現定於陰歷九月初一日開股東臨時會務請各股東於開會五日以前携帶入股收據惠臨敝公司換取入場券以便屆時會議特此奉聞北京東單牌樓二條胡同家古實業公司董事局啓

有正書局　上海望平街

婦女時報　第十四期出版

要目：五彩印水彩畫時裝仕女拍照封面〇晨商總長張謇之夫人吳道愔女士〇施濟儀女士〇余沈書女士王貞女士顧浣雲女士〇城東女學校校長楊白民君之家庭〇烏敏和女士〇小兒半歲時之十二題攝影〇上海新民女校全體攝影〇寶劍石君與李華書女士結婚〇卓以吳君與朱儁如女士結婚〇徐振亞君與沈雲華女士結婚〇稅霎女學校禮堂攝影〇稅霎女學高初專修學業攝影〇上海醫院女醫生攝影〇崔昭華女士紐約新式小兒玩具〇劉玉如女士小影並其絲繡品〇顧西眉書耕織圖卷三四

論鑄造國民母〇記黃羅之先生遊歷暹羅澳洲〇記三省之藏說〇敬告同胞姊妹〇記參觀上海小學成績展覽會〇催眠收生法〇朝鮮之奇習〇千信樞大之人腦〇日本之工業與婦人力〇白人種之黑幕〇毗陵莊氏家政十四則〇日本悲慘女士之境遇〇小兒生產後之第四月〇廢婢議　幼芹〇活屋塚中人語　慘央〇恨海波瀾　清芬集

定價　每冊四角〇全年十冊三元五角

教育研究第十四期出版

零售每冊一角五分半年連郵費八角九分全年連郵費一元六角八分

江蘇省教育會

中國營業地產公司廣告

地畝房屋出賣　租界內各段大小地畝均有其價甚廉　大小房屋出賣及出租如有意者請來英大馬路三十九號本公司面議

商務印書館　新書注意

經驗教育部家定規新編纂

中國文學史

王夢曾編蔣維喬校〇按照部定中學校規程編纂洞徹文學根源及變遷大勢大抵以文爲主小說詩詞歌曲等爲附並推及經學史學理學等包括無遺編者實地教授多年積久經驗始成此書與漫然采輯者迥不相同全書一冊紙面定價五角

生理學

杜亞泉凌昌煥編〇是書分十一編其緒論結論述人生構造之大概以及個人衛生公衆衛生等餘如消化循環呼吸排泄神經骨骼筋肉皮膚五官諸篇各分三章曰解剖曰生理曰衛生而各章中又有分節者材料務新適當界限亦極分明在章節之下復統括大要各列一表俾學者得引端索緒〇一覽瞭然　紙面二冊九角　布面二冊一元

中學校用共和國教科書

（說明）本館新編中學校用共和國教科書計共三十種均已次第出版凡中學校應用之修身國文歷史地理算術代數幾何三角博物理化法制經濟圖畫體操以及英文各教科書無不遵照教育部新定規程審愼編輯疊經教育部審定公布久爲學界所歡迎許爲適用之教科書特此附告

介紹篠崎醫院

上海虹口蓬路A(B)二十號

電話七四五

内科 眼科 小兒科 外科 耳鼻咽喉科 産科 婦人科 研究科

院長 醫學士 篠崎都香佐　醫學士 秋田 五郎　醫學士 玉城 文

社論

敵性與國籍上（續昨）

膠澳總督華德克頒布軍役章程有日本總督有要求在此領土內之德人及居留華人服務之權大陸報論之謂此項權利有若干之問題一九零七年海牙平和會德國提出議案凡佔領地之中立國人民應豁免徵調及其他強迫諸義務美國贊成其議而英俄法反對之不得通過故目下居膠澳區域內之華人實可招致之使服關於軍役之職務鶴皇曰大陸報之所言者是也其所適用之事實則非也蓋德國當日之所謂佔領地云者甲交戰國佔領乙交戰國之地在此佔領期內對於中立人民之處置問題是也膠澳者租借地也對於被租借國之中立人民不得以此案爲口實蓋世界戰爭慣例戰勝國佔領一地域則在此地域內之中立國人民凡軍需供給勞役徵發之事律與仇敵無異德人非之以爲仇敵性質當以國籍爲標準而不當以居留地爲標準者也時海牙第二次公法會議德遂請免佔領地中中立國人民受戰勝之誅求且聲言除慈善事業外戰勝國不應得中立國人民絲毫之貢獻而中立政府亦當警告其民勿襄助居留國美人大贊其議而英俄法日聯合反對之故今日所謂仇敵性質者仍以居留地爲標準也依名學例之演繹法中立人民住居交戰國不失中立性交戰人民住居中立國不失仇敵性蓋國籍未改其財產終不能與敵人等視也而反對者應之曰卜居敵國境內之人民由納稅營商而能直接增加其國之富殖即間接增加其國之戰鬥力故決不能謂爲有中立性而當強制使任一切之義務今者後說蓋猶占勝利也有爲調停之說者曰常例當以國籍爲標準然遇無國籍與雙國籍之人民則其標準當用居留地是爲一例外此說蓋不會變形以助德美者也顧吾尙有說於此設中立國人民其商業財產分居甲乙兩戰國兩戰國者爲居留也斯時一國戰勝戰勝國當以何種性質處之乎將一方爲仇敵一方又爲親愛者乎又如甲戰國之人民而有不動產於乙戰國兩國開釁人可出境而產不可一時變賣也斯時戰勝國而爲甲又將以何種性質處之乎曾其人爲親愛其產則爲仇敵乎所爭多所牴牾者也故德國之議案雖一時見詘於海牙及倫敦會議然其言之價値不可設也吾詳舉之則知大陸報引此以爲膠督徵調華人之辯護不當甚矣蓋今日膠澳非里愛巨與伯魯舍爾之比而華人乃居德轄下之租借地也故曰適用之事實非也

命令

二十六日大總統策令 徐恩元給予二等嘉禾章此令

又令 李玉麟鮑貴卿倪毓棻均給予四等嘉禾章此令

又令 何鋒鈺授爲陸軍中將爾德正馬克潔均授爲陸軍少將張松柏宋玉峰楊恩培均加陸軍少將銜此令

又令 徐樂堯授爲陸軍少將此令

又令任命 丁寶銓余誠格許鼎霖督辦江皖籌賑事宜此令

又令任命 王愷憲暫行兼署龍州關監督此令

又令 參政院呈請任命劉正雅爲僉事應照准此令

又令 海軍部呈稱本部科長高彤墀另有差委請免本職等語高彤墀准免本職此令

又令 吳毓麟加陸軍少將銜此令

又令 王若儼加陸軍軍醫監銜此令

又令 國務卿呈據署法制局局長顧鰲詳請任命周修本爲僉事應照准此令

俄羅斯之小軍國民與皇太子

戰事要電

▲其一 青島戰信

◎濰縣白浪橋炸斷 昨晚（二十六日）六點鐘日兵二百到濰進據車站扎斃苦力一名日兵乘隙掩埋交涉強硬十點餘日兵拉開車頭機關汽笛長鳴至十二點止示其後路速到並到三百餘人均駐車站有佔膠濟全路說扎斃苦力今晨（二十七日）尋出現正交涉日大隊仍駐濰站居民惶從典當休業濰高電不通日兵要濰膠電話滬紅十字會由烟來濰四員（北京念七日酉刻專電）

◎據官中宣稱日兵於二十六日起陸攻靑島之邊境目下仍在交綏之中日兵損失迄今惟知死者三人傷者十二人接續死傷之數今尙未悉飛機仍於靑島之上偵察一切頗爲順利無一被損（東京二十七日路透社電）

▲其二 英法德戰信

◎法境內沿全陣綫戰鬥甚猛德軍到處得利法軍愈退愈遠凡爾丹及土爾一帶炮台之陣線均被德軍衝過德軍已在米爾相近渡過末斯河中軍亦被逐法軍圍右翼沿哇斯河逐退法軍十五基洛米達聖康丹已爲德軍佔據（紐約二十六日德文報電）

◎公報局宣稱全陣線之敵軍頗形活動曾猛攻數次均經擊退敵軍死亡甚衆（倫敦念六日路透社電）

◎據公報宣稱我軍左翼在松姆河及哇瓦斯河間之戰事進行更爲激烈我軍已在哇瓦斯河及蘇瓦松間稍得進步中軍大局並未變動敵軍曾渡過末斯河惟我軍取攻勢後已將敵軍逐過該河更南之我軍仍在逐步進攻德國第十四軍團已受重創敗退（巴黎二十六日路透社電）

◎今晚七時公報謂法國前進之軍其左翼在洛瓦容西北地方者與人數較多之敵軍相遇法軍乃不得不稍退旋得援軍即奮力復取攻勢此戰非常激烈中軍仍舊無事敵軍在左翼因被南錫杜爾兩處兵士所攻勢漸不支向呂泊特瑪退走末斯河上流仍有戰事德軍已抵聖米葉爾但未能渡越末斯河（巴黎念五日路透社電）

◎據公報稱勞闌及伏斯巨之敵軍似已減少前曾逐退我軍先鋒哨兵之數分隊已爲我軍預備隊擊敗（巴黎念六日路透社電）

◎南斐防軍九月十九日安然佔據斐洲西南部羅特里慈灣之鎭（開浦脫念六日路透社電）

◎愛爾蘭首府德白林市長邸今日開徵兵大會英首相愛斯奎士君蒞會演說義勇隊五百人荷槍歡迎不能入會者數千人愛斯奎士君謂僕來請忠愛之愛爾蘭議行其職務以衞公共之利益以昭國際之大信以盡扶弱抑強之義務愛爾蘭爲可於此保全弱小之邦於自由戰爭中猶豫而不急爲扶助爭帝國最高尙之人民業已紛來投効僕甚望愛爾蘭義勇隊迅速組織大隊加入吉靑納貴爵之第二軍云繼由雷特芒君起立演說謂不列顛民衆主義已予愛爾蘭以自治之權利愛爾蘭于榮譽上自應與帝國其他自治地方並立于陣前若不列顛海陸軍之屛障一旦爲敵人移去則愛爾蘭之自由將於二十四小時內消滅特知愛爾蘭必樂於分負此艱鉅云（倫敦念六日路透社電）

◎亞拉伯愛登保護領土之酋王等均願效忠英皇及新臨聯軍捷獲勝利

◎公報局宣稱海軍部今夜發表英國護甲巡洋艦三艘沉沒情形曰據得救之海軍長官聲稱亞巴克號任巡邏之責其沉焉固爲尋常不測之禍和格號及克萊雪號二艦之沉則因停機拯救亞巴克號之將士故易受海底潛行艇接續攻擊故近海軍戰務發展種種新奇之狀況故審察之候可加原諒惟今不得不有所聲明以爲海軍將來之戒者嗣後凡隊中之艦苟有一艘在水雷區域受傷者或有爲海底潛行艇攻擊之虞者則其情形與交綏時相同而聽令失戰鬥力之艦設法自救之例可以施諸此處惟須以無線電令小軍艦環近受損之艦我海軍苟與敵大戰之後而失軍官六十員兵一千四百人則亦不足爲憾所可惜者未戰而傷失此數耳然將士之紀律勇敢及慷慨就死之精神並不因未遇大戰而稍減也蓋洋艦之責任爲吾人控制海面極要之一部分諸將士今爲國捐驅其榮耀與死於大戰者不稍異也亞巴克號晨間六點二十五分鐘被擊和格號及克萊雪號見亞巴克號將下沉即派艇救之迨諸艇滿載亞巴克號將士而回和格號亦被擊其受傷處顯在軍裝庫上克萊雪號於三百碼外望見之立即發砲並開足汽機前進以撞海底潛行艇砲手長韋恩言曾擊沉海底潛行艇一艘惟某軍官以爲擊中者乃一浮木艙面之人以有已中海底潛行艇大聲歡呼克萊雪號於是進救和格號及亞巴克號而是時又發見一現象敵艇於五百碼外發一魚雷其來路顯明可見擊中克萊雪號之右舷第二魚雷未中第三魚雷在第一魚雷中後三十分鐘內發出擊中汽鍋室該艦乃於上午七點五十五分鐘沉沒三艦沉沒時間共只亞巴克號三十五分鐘克萊雪號四十五分鐘和格號僅五分鐘耳（倫敦念五日路透社電）

▲其三 俄德戰信

◎俄軍已佔據通克拉柯鐵路之里台斯沙站

聲明撻單遺失

氣急丹神功

聲明提單遺失 今八月初六日在途遺失金利源棧提貨單五張棧單一張計四月念七日致遠船進口第五十二號KB一千二百冊五莊赤糖存九十六包十六月十一日廣大輪進口陰念六號KWT一千廿赤糖存一百十三包又五月念六日致遠船進口第七十五號C一百十四包B冰糖一百念八包已向金利源棧止付外特登報聲明作為廢紙 廣永盛具 陰曆八月初七日

交通銀行廣告 本銀行資本原定...一切交易各項存款...

總行北京 分行 東三省 長春 吉林 哈爾濱 營口 奉天 直隸省 天津 張家口 保定 唐山 山東省 濟南 煙台 德州 山西省 太原 大同 河南省 開封 鄭州 彰德 洛陽 周家口 江蘇省 上海 南京 揚州 徐州 鎮江 蚌埠 湖南省 長沙 湖北省 漢口 江西省 九江 海外 香港 新加坡

氣急丹神功 敬啓者僕因紅羊之厄奔走... 各大書坊

苦情小說有夫之婦 全書百七十餘頁 ... 每部實價大洋五角 各大書坊

及泊里齊米塞爾南北之二要塞（念六日路透社電）

▲其四 奧塞戰信

◎廿四日塞國舊京電稱敵軍冀以大隊兵士力佔塞舊京左近駭河中之兩島塞軍擊毀敵軍兩大隊並將兩島佔據晚間塞軍以重砲轟擊塞姆林外敵人砲台使其失回擊力塞舊京炮轟三日所受損傷值塞幣二千萬餘枚（合英金八十萬磅）並死傷多人（哈爾濱念六日路透社電）

▲其五 各國近信

◎彼得格勒電訊社發表烏特薩來電謂官場宣稱土國情況必須解釋以免俄會土爾其全處於德國勢力及其壓力之下故對於俄國或將有仇敵之舉動觀其備戰可知其用意土國艦隊確能出現於黑海以現在稱境或島特薩遣兵登岸給居民可勿驚惹因俄國黑海艦隊較土國艦隊為更強也俄艦隊已佈置妥協以觀動靜土國如不得海上之勝斷不能設兵登岸其種種計畫必不能成（哈爾濱念六日路透社電）

國內要電

◎李國筠原定月初接收粵巡防隊因事多棘手不果現與龍將軍（濟光）商妥緩一月再接管已有電報告政府（北京念七日酉刻專電）

◎陸興祺請撤駐藏辦事機關袁總統以藏事尚未解決飭外交部電令不得輕離職守（北京念七日酉刻專電）

◎沈雲沛以浦信鐵路借款因戰事不能交付擬糾合蘇皖人自行籌款修築免誤工程（北京念七日酉刻專電）

◎蘇皖巨紳以江北皖北災情奇重聯呈政府請將因借運蘆鹽海州積存淮鹽數百萬包運出銷售以其餘利辦賑並籌募華洋賑款設局平糶興土木以代救濟災民（北京念七日酉刻專電）

◎政府擬在魯設局辦理中日小交涉（北京念七日酉刻專電）

◎袁總統須戰區賑款三萬五千元派員赴萊散放（北京念七日酉刻專電）

◎此間商市已決定北洋龍洋為本位昨已由財政廳公布實行（杭州念七日申刻專電）

◎浙省設縣佐地點聞已由政務廳決定湖屬（南潯鎮）嘉屬（長安鎮）紹屬（臨浦鎮）（百官鎮）金屬（佛堂鎮）

◎內河水警徐廳長則恂定十月一號率同督察長俞肇桐往嘉湖一帶出巡（杭州念七日申刻專電）

◎屈使以籌辦平糶米石成本過重公家虧耗甚大特電商稅務處要求免稅已奉復照准（杭州念七日申刻專電）

◎齊巡按以內國公債首期收款核將截數蘇省尚未滙解特飭各機關迅速籌交勿再延誤（南京念七日申刻專電）

◎馮上將擬於長江各要塞安設燈塔俾便來往輪船行駛（南京念七日申刻專電）

◎巡按府舊有人員均未加給委任狀致有謠傳全行更換之說（南京念七日申刻專電）

◎昨日下關江面有日本兵艦兩艘滿載鐵路枕木駛往上游經金陵關查無違禁物照章放行（南京念七日申刻專電）

譯電

◎今日接香港消息紅十字會船特爾太號會同四大欲啓輪往尼羅河與康沃爾聯隊會合但至今未見駛出日本巡洋艦希號（譯音）及俄皇后號昨日回港（廣東二十六日大陸報電）

要聞一

◉東報之青島消息

▲東京時事新報十九日濟南電云現因華官嚴密干涉以致日本不能在濰縣以東旅行現已由日人向華官抗議以其違背中政府劃定戰域之宣言蓋濰縣亦在劃定戰域以內也

▲東京日日新聞二十日烟台電云在青島之華人經山東巡按使向德人嚴重抗議後已由德人准彼等離去現在所有著名華人均已逃脫

▲又二十日濟南電云高密膠州間之火車已停止開駛鐵路上查察日人甚嚴青島偵探隊長在吉山（譯音）車站對于形迹可疑之華人逐一盤問高密之西有德國男子約三十人婦孺二十人十四日高密發見某軍之騎兵但現已失踪

▲東京朝日新聞二十日北京電云據中政府官報日軍與青島第一防禦線之德軍曾有大戰是役德隊官一人陣亡德國飛機曾偵察日軍之地位又據烟台消息在即墨方面之日軍已佔據流亭北之北曲鎮兩方時有小戰但德軍不甚抵禦故各方面迄今尚無大戰德軍所用之馬係以重價在即墨附近購得之中國馬德人精神頗爽

▲東京日日新聞二十一日濟南電云膠濟鐵道代理社長休密脫氏經中國中立委員李某之介紹在膠州會晤日本騎兵司令官其目的係協商日軍使用該鐵路之方法

▲中國當道已經由命令凡交戰國有破壞中國中立者當以兵力取締云云

▲袁總統撥款二萬元賞給在濰縣及其附近地方之軍隊

▲東京日日新聞二十一日濟南電云山東巡官受德人煽動對於交戰國國民經中立地帶而入交戰區域者絕對禁止之並取消以通法領事之旅行護照拒絕人利用膠濟鐵路輸入軍需品軍隊明明侵犯中立華官不問今鐵路一部分為日軍所佔華官乃藉維持中立之美名妨害日本之行動矣

◉空中犧牲之人彈

二十七日大晤士報云德法二國戰事開始之初有一法國飛行家以其平帆飛機衝撞十一德國徐柏林式之飛艇殺德人二十五名彼亦死焉此法國飛行家可謂之人彈也蓋法之英武青年飛行家數千人已協定計畫以血肉之體作砲彈為國家而犧牲以殺多數之德人德人所信用者為徐柏林式飛艇法人所信用者則為飛行迅疾之小平帆飛機故天空之戰即為此二種飛機之戰將來飛行界存用何種飛機即以其勝負卜之第一次空中之戰其地在德法交界處之[illegible]爾鎮該鎮為法國沿邊要塞之一在盧森堡南僅數英里德軍於大兵進攻砲台之前先派出飛艇騎兵及稀稀斥候隊偵察敵人形勢並盡力加以損害同時則以大軍取道盧森堡及比利時以繞過法之砲台線八月三日清晨[illegible]爾鎮之人民忽覩一大徐伯林式之飛艇向該鎮飛來其飛甚高法兵即向之放槍人民驚恐奔竄防飛機將擲炸彈無何突見一黑色物向空中直射漸近德飛機此何物即法國防禦中所發出之平帆飛機也德飛機中之德人立向之放槍然不能中旋見法飛機愈飛愈高昇過德機德人急急擲出機內所有壓載之砂石盡力爭高不數分鐘法機已高出德機之頂忽而以風馳電掣之勢直向德機之半硬外殼撞去一霎那間飛艇與平帆飛機同時墮地法飛行家一人與德飛行家二十五人皆斷脰破腹矣此事出後初傳此英傑之法國飛行家為羅蘭嘉洛斯氏羅氏前曾由歐洲飛行經地中海而至非洲後乃知並非羅氏乃別一飛行家也但此項不顧生命之悍猛計畫曾為羅氏於戰事將發生前所規畫者茲將彼在巴黎某處演說之詞錄下

吾法國陸軍有平帆飛機一百具敏練之飛行家一二千人咸願犧牲性命以破壞德國飛艇凡屬愛國之法蘭西人曾覺此項犧牲極有價值故雖捐棄生命有所不惜吾法蘭西飛行家一人可擢毀在飛艇中之德國飛行家二十五人以至二百人凡以此主義而殞其生命之法人不獨加敵人以直接之大損失且以極大獎勵與其本國人民法蘭西飛行家之視死如歸當與俄挾炸彈蛇行而入俄國壕溝擲炸彈與俄軍同患之日本健兒同其堅決日人所奮鬥者猶不過增加在世界上之權力而法人所奮鬥者且為國家存在之權利也德人現有飛艇一百具其中大多為徐伯林式而已西凡式亦屬不少機中可載二十五人以至二百人德飛行家顧靈敏耐勞而堅決然飛行家之機警與活潑至于駕駛平帆飛機尤非所長故彼等專恃飛艇並使用飛艇可以徐徐進行不必用猛烈之氣力也就德人眼光中觀察德之飛艇其所有軍事上之價值乃在可以容載數百磅之爆發藥以期擲擊敵軍但若一法國飛行家願捐其軀命以破毀一德之飛艇則此飛艇之價值立即喪失飛艇攻擊未有防衛之城鎮有可施之效力但於合法之攻勢戰爭上則無用處吾人知平帆飛機若用以攻擊敵軍效用頗少但用以偵察敵軍形勢及摧毀敵人之飛艇則價值極鉅吾已前言吾國現已有平帆飛機五百具苟[illegible]必要時吾人可以每日造成百具其供給之源直無限制至曾受教練之飛行家其數額似有限制然吾飛行家中之少年汽車駕駛人祇須實習一星期即可改為良飛行家而德飛艇則造不能如是之迅速若吾人能毀其一二百具則此次戰事之終即無德飛艇之蹤跡矣吾飛行家之能事又可於進行之敵軍之後跟踪飛行數百英里於彼等之重要行動可以一覽無餘又可以敵軍行列之狀況報告本軍砲隊總之可以完成種種有益之職務彼德國飛艇欲行此種種職務則吾飛行家將以此身為砲彈與之同歸於盡可耳

◉美與德之感情

大陸報轉載紐約日耳曼報記者蘇德魯氏所著之「美國德國與戰爭」一文曰在世界各大國之中前此四十四年來未有戰事者祇德國耳俄國與日本開戰距今不過數年日俄戰前日本又有中日之戰俄國有俄土之戰法意曾戰于北非洲英國有布爾之戰美國與西班牙有一千八百九十八年之戰葡萄牙曾有內亂巴西有內亂保加利亞塞爾維亞希臘三國互相戰與秘魯交戰而孟的內哥亦然奧國有佔領波司尼亞之役墨西哥者不止一次戰雲搶攘者綿歷一年德國處於世界各國中保持平和者四十四年而在此四十四年中德國皇帝之被加以「戰王」之稱號者歷二十七年今英法俄以發起此次歐洲大戰之罪諉諸德國德國則否認之此問題之誰是誰非他日歷史自能斷定之然同時吾美人亦應保有判斷之權吾美人與德國或有之一邦從未有齟齬之事吾每于各國中最先承認美國之獨立普魯士派遣弗利特立威廉斯士本來組織吾美軍卒逐去不列顛人於此間一帶之海濱德人助築美之城市助墾美之土地助設美之工業獎勵商務養成美術提倡正義蓋德人固恆為美國（如所謂繼父繼母即指美國而言）之忠誠防衛人也凡讀美報之人多相識若干之德人知德人非殺人越貨之強徒亦非違於人情之怪物彼以吾美利堅土地為家宅之德人即彼在歐洲從事戰爭之尋常血肉之德人也彼為其國家之存在而奮鬥之德人固無異吾且願為國家犧牲之美利堅人民也吾美人無怨恨德人或德國之理由美國曾與英國戰二次然美人並不增怨英人美人未嘗與德國戰則惡感之源更少矣總之美人當格守中立戰事當局之有方未經完全之研究後吾人不當加以判斷吾人亦當無偏無頗慈愛溥於衆人要之則不存分毫

時評一

◉小交涉

（曾子）

政府將在山東設局辦理中日小交涉夫小交涉者何即日兵與魯人言語不通交涉誠小然其結果則荀至人民之生命以之者昔青島被占也以一二德人之生命至今乃起東亞之兵端是德人生命之交涉若是其大也今中國人之生命則以小交涉稱之甚矣生命之大小無定也

股票交通公司

本公司經理買賣各種股票如有欲交易者請駕臨黃浦灘六號通商銀行樓下接洽 電話八八一零

中秋月餅應市

南京路西市陶陶居

本居應時中秋月餅專心研究精良配料上等...

四九〇

永年人壽保險有限公司

諸公亦欲於生時為妻子謀富財平或積資以為之保衛乎然而意外之阻力良多惟壽險為最穩之保衛策未雨綢繆莫若保壽欲知細情及費額者請詢上海總公司設在上海廣東路十號經理烈士可也

西門子電汽廠

本廠專造各種新式機器謹略書於左以供采擇

載客及裝貨鐵路電車　懸空或地中電車　礦中應用各種機器　新發明省電燈廠各種機器材料　新發明省電華香燈泡　香式燈泡　海陸軍用最新發明得律風根無線電報機器及探險燈　旅行軍電話電報兩用機　應館劇場醫院炮台鐵路船上用各種電氣材料　鑽石機　升降機　起重機　轉滾機　電汽鍊鋼機　各種抽水機　貯水所發電機　泉水發電機　電扇　電話機　電話機　軍用礦用鐵路用傳信記號　記號　火警記號　學骨電光機　各種醫用電器　電汽船　避電具　各種電線　各種電表開關　各具餘不及詳載

本廠特派電學機學礦學博士及學問優美之工程師駐華以備　賜顧諸君垂詢一切　上海仁記路五字一號西門子電汽廠總行謹啟　分行設在天津北京漢口香港廣東青島等處

彭壽堂藥房始創最靈驗

治白濁第一靈藥

此丸乃本堂獨秘奇方合天下白濁各藥所無如此功效神速無論新久五淋紅白二濁痛而且癢及諸藥罔效之症一服此丸立刻小便暢通消除痛去淋止濁及至三日濁可全愈成有萬試萬靈之速又妥之妙真仙丹也每瓶一元每料二元先試小瓶亦可五角　上海河南路彭壽堂啟

上海澄江旅館陰歷初九日開幕大廉價廣告

本旅館開創伊始各色全新所有陳設精雅利便旅客之計無不悉為完備房間定價格外從廉且於開幕日起特別減價照碼對折以酬惠顧　諸君光臨請至三馬路石路口曲江里本旅館接洽是荷　澄江旅館謹啟

哈同花園慈善游覽大會收支數目大略

前月十五日本會承哈同君暨其夫人慨將花園開慈善游覽大會五日為救濟婦孺會及普益習藝所籌集經費辱荷各界大善士熱心贊助藉為蒇事閉會以後當經登報申謝至一切收支細數除編刊徵信錄外先將收支大概刊登各報俾衆周知

收入之款

門售券洋六千七百五十七元小洋四十七角……[illegible]

支出之款

[illegible]

慈善游覽大會謹啟

財五十三參讚圖

[illegible]

羅白生毛立師有限公司

ROBERSTON, MORRIS & CO., LTD.
913 & 914 DOMINION BUILDING,
VANCOUVER, B. C.

電報密碼 ABC 5TH EDITION, WESTERN UNION.
電報住址 «ROBIN»
查詢處 THE BANK OF MONTREAL, VANCOUVER, B.C.

本公司專辦進出口貨棧代辦各項貨物欲知詳細情形請即函詢本公司可也　總公司設在美洲英屬哥倫比阿省萬哥華　分公司在美洲英屬哥倫比阿省維多利亞城又美國華盛頓省西特魯城

上海自來火公司

煤氣傳熱器

此種煤氣傳熱器一經燃着立時發出極猛烈之熱氣簡便省儉而且潔淨室中如無此種傳熱氣即不可稱為完全之室每月租金五角　樣子間在南京路二十九號總公司在西藏路五號

高德洋行

創製呢力克化學灣形鏡片

上海英大馬路三十六號便是

[illegible]　醫學博士費德雷啓　華經理蔡佑福

雅俗共賞之雜誌

白相朋友

別開生面人人愛讀的雜誌

第一期出版

本雜誌由胡君寄塵及文學家多人擔任撰述材料豐富趣味濃深文詞雅潔圖畫精良閱之可以長智識廣見聞雅俗皆宜

有目共賞第一期要目列下

◎每月三册　◎每册一角

圖畫 英國名畫家甘德爾氏之名畫（一）（二）美術畫（舞牌）清季小說吳趼人遺像

（一）演說的朋友　（二）說書的朋友　（三）看戲的朋友　（四）說閒話的朋友　（五）說笑話的朋友　（六）做詩的朋友　（七）飲酒的朋友　（八）種花的朋友　（九）唱歌的朋友　（十）猜謎的朋友　（十一）打詩鐘的朋友　（十二）旅行的朋友　（十三）白問白答的朋友　（十四）代人通信的朋友

懸賞 本社第二次詩鐘壽頭麻子（碎錦格）◎第一名贈値洋十元之書籍二名以下從豐酌贈中秋截止郵資自理

徵文 海內著作家如有奇文佳作寄交本社當照章報酬並另訂有徵文條例

上海棋盤街廣益書局發行　分局開封長沙廣州漢口

捷成洋行

本行常有現貨承蒙賜顧請駕臨上海江西路十八號本行接洽可也

工字鐵　水流鐵

電話八百四十六號

有強健之兒孫者為極樂之人

舉世企慕有強健兒孫之人是以君當設法使兒孫身體強健也但正如樹木然非得日光與雨水不能生長君之兒孫如不服司各脫乳白魚肝油亦不能克償所願因此藥能強骨生肌補腦益體也

故若君之小孩身弱患肺病血虧或骨症當立即使服司各脫乳白魚肝油切勿遲延為要服後其小孩之身體必變為強健快樂四肢有力背脊挺直能使君於年老時得增快慰（五）

SCOTT'S Emulsion

商標

然切勿以奸商牟利之賤藥授與小孩以損害其身體須於封面上認明漁夫負魚商標凡無此商標立即屏去為要

如欲知此藥詳細請函至上海四川路五十三號茂生洋行內便有小書一册寄奉信內請述明於何種報紙見此告白為盼

滬南興市公司與妙舞臺改組聲明

本公司於八月初四日將原東改組興市公司將一切生財舞台作價交替以清界限擇吉開演文明新劇均歸妙舞臺原東理直概與市公司無涉特此聲明

煥文書局遷移廣告 並新出各書

本局前設三馬路寶善里西首延慶里今遷至三馬路書錦里口第一家便是

三國　菁華錄　均字體仿大學堂能可讀本僅三國一元二角

最新刑律　浙江都督命令司法部修正二册洋四角

白話尺牘句解　其書句句註釋學者一覽而知特別大字本二史菁華錄　南溝

[illegible]

學堂商務應用尺牘　其書朱氏所著以適用為目的內容精華書本七十八頁洋二角半以上各書照碼七折實洋遍佈...本局出版之書...原本也四川成都學道街點石齋發售

嘉興梅蓂瑛服愈驟製半夏鐵證

驟雲先生患哮喘多疾病體質素虛又因喜食鹹物致成咳嗆之症偶遇風寒一觸即發曾經延醫診視咸謂痰偽肺部服藥兩月有餘略見功效偶如每至寒天具病更劇去年七月至魯省探親病未痊可旋因道途奔走勞甚為疾因而大作夜不安寢請名醫調治服藥數月非但毫無見效病勢日漸加增飲食漸減身體日見消瘦呻吟臥榻惟一息尚存自分命在旦夕無復再生之望各親友咸勸其服經紀送來僞藥而代為購得其言由到局寄洋伍元購買兩大盒服未三日侍疾在側代述病狀若有友人使上海罷香盧程氏驟製半夏治君疾有奇效非市上僞藥可比勸往購服余姑從其言遣人...但覺喉中痰作吐出數塊具病若失起坐行走均能自由連服半月飲食加增身強力壯回憶今昔如出兩人...良不謬也不揣謝陋述其病之始末以告今之同病者並鳴謝忱敬請道安

程氏驟香廬雲氏總發行所　本廬分設〇杭州陝列所〇南京花牌樓〇天津北門裡〇無錫北門外江陰巷內〇上海盈湖弄...

中國金星人壽保險有限公司廣告

本公司創辦...[illegible]

上海泰豐罐頭食品有限公司廣告

五彩印花罐各歎精細餅乾

搜羅既富美善兼臻...

五彩印花罐杏仁霜新出品......盛以五彩印花罐

敬告賜顧諸君請認明雙喜商標庶不致悞

請看　人藥　鏡面　嚴杜假冒改裝

注意）沈製鏡面散改裝五彩洋鐵罐子上有餘年氏小影〇批發並無出門抖銷又無托人掮賣〇郵局無海見郵花可代銀

五彩洋鐵匣

時報第二張

今天四大張

中華民國三年九月念八日星期一
舊曆甲寅年八月初九日

餘興第一期

可稱價廉已極 編輯者時報餘興部 發行者上海望平街有正書局

薈萃二百餘人之傑作 分爲小說公文詩詞謎曲登二十七類 全書一百一十八面 插畫四十餘幅 銅版精印封面 縢有歐洲名畫 莊諧並進 奇趣橫溢 舟車行旅之良伴侶 消遣長夏之最妙品 每册祇售二角

萬國九洲第一靈驗耳聾聖品

京都天寶齋◎謹告同胞◎耳聾難疾◎我有神劑◎不靈還洋◎以昭信實◎總設上海二馬路西鼎新里便是

患耳聾久年者服此二料立轉復聽眞乃第一靈藥每盒一元每料六瓶洋五元如有兩耳抱損另用八寶吹耳散每瓶洋七角如果無效退藥還洋以昭信實

凡患耳聾一症皆因腎水虧耗相火上炎或因鬱火傷肝以致久病不舒耳鳴耳痛耳聤耳聾等症本齋家傳良方騐仕商試驗故敢出而問世實事求是非圖利益因婆心濟世普治男女老幼初起老症服丸一二盒立能血氣調和呼吸靈捷補腎陰生津液退虛火除邪熱十餘年老症服丸一料立見奇功

佛學叢報

自十三號起改章通告

啓者本報已出至十二號全年滿足玆自十三號起改爲兩月出報一册每册三角全年六册定全年者大洋一元五角此啓

第十二期出版

每册三角

▲要目 圓門論 維摩詰所說經義錄卷二之下 法性宗明綱論續 法性宗之東來 佛教之希望 釋迦如來眞身舍利來儀記 上海頻伽精舍大藏經流通處廣告 育王寺募建養心堂緣起 中華佛教總會呈請大總統保護佛教並送章程文 日本大正博覽會觀江西龍泉寺某禪師遺蛻記 世界宗教不同之要點 釋迦牟尼佛傳 善才南詢華藏海因緣序 名山游訪記 孟選雷之阿拉根塔 批哥治 朗照禪師未焚身前五十餘歲時之肖像 日本大正博覽會之肉身坐化像 ▲圖畫 地藏菩薩像 妙空和尚肖像 妙空和尚墨蹟 普陀山頂石刻字

上海望平街 有正書局內 佛學叢報社啓

半夏露 包愈咳嗽永遠斷根

彰德堂藥房始創雅氣化痰止咳四寶半夏露眞正功效此來不同◎招請各省批發經售◎函購由郵通知爲憑郵票不收

嗽◎病後中虛氣逆咳嗽◎賴咳不止變聲失音◎產後虛咳薄身酸痛◎痰火積寒入年哮喘◎痰迷心竅文癩武壯◎痰涌背節左顫右痪◎中痰中風手足痲木◎痰因氣寒喉痛◎肚痛◎小兒驚風猝然氣厥◎豬羊癲癇◎乾咳中痰行路氣急◎目汗盜汗骨蒸潮熱◎以上各症嬰不能奏效者請速一試無不立起沉痾最奇者無論風寒溫諸痰一沾藥性立到化爲水從大便出 增百病除而身體不覺自強每瓶一元每打十二瓶十元大瓶二元每打二十元每料四元 作僞之徒因此爲靈效異常價從日衆竟依樣仿冒到處寄售甚至抄襲告白登報反復縷述 大瓶一元小瓶二角半立止哮喘斷根丹每瓶六角壯血斷根膏每料四元咳止杏仁露每瓶四角上海河南路

痰爲百病之母若不速治則內臟損生之精液變爲痰 [illegible]

往生錢之利益

阿彌陀佛有往生咒念此咒者可度六道衆生咸歸極樂玆將此咒梵文漢文兩種合書用黃紙印出每紙念咒一遍焚化可以超度亡靈敎濟孤魂世人但焚紙錠而不知念此咒之有大利益也最好念時發大悲大願願一切冤苦衆生悉皆超脫則利益更大蓋世界一切由心渡人即是渡我有疑此咒者應之曰今術士扶乩治病一咒一符且立著效驗無他皆心理之作用也而況此往生咒者乃我佛慈悲渡世之神咒但須念者誠心其靈效自有不可思議之處勿輕視疑爲迷信◎再廣東香港店本售行此錢但多係木板翻印字號錯誤不知所云顧各店均售此錢字體格式或石印或木刻不至誤人自誤切盼切盼◎此錢每一張合洋一元外埠加寄費三角如需用甚多本局亦可代印萬張

批發處 北京廠西門有正書局 南京奇望街有正書局 四馬路望平街有正書局 天津東門外東馬路有正書局 蘇州都亭橋有正書局

一寸楷習字範本

此本乃延請近世書家用現在最新流行體格所書工秀勁厚淺近爲習字之人臨模及影寫之用因本局前出各種碑帖有爲初學程度所不及者故再出此本惟字體超逸絕倫紙質等之美全書三十餘頁中國上等連史紙精印而每册祇定二角以期普及 上海望平街有正書局發行

城西幼稚園

西門外生生里 城西幼稚園 招收新生

凡年在五歲以上九歲以下不論男女均可報名入園現已開學欲知詳細章程者可向本園索閱

叟媛蹴麻姑仙壇記三本合裝

此爲何子貞太史平視寫至寶者小楷有數千字之多又有伊世子弟及子伊世偉題記等等元版印定價二所總發行上海望平街北京琉璃廠有正書局

月月紅

婦女經水月有定期故名月經然世之婦女皆因多勞多憂或爲肝鬱內傷之症致血液輪迴失其常度頗有倒經期或一月數至或累月不至信水不信紅潮不紅婦女患此不但生育艱難即血崩乾血痨等症亦接踵而起是藥有旺血補元平肝消鬱祛瘀生新之功效如法服之立能通調經血凡屬痛經冷經閉血粘血滯一切經病無不應手而愈誠調經之妙劑種子之靈丹也惟受孕後停服請接服本藥房之女界寶養血保胎尤爲完美每瓶一元每打十元

總發行所上海五洲大藥房

惠羅 南京路十三號

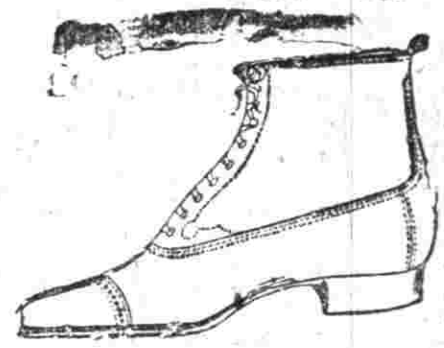

啓者本公司在歐洲開戰以前由外洋定得上等皮靴一千雙尺寸大小以及各種式皆有此項皮靴皆用英國最上等之皮料所做皆倫敦紐約現在最流行之式樣黃黑兩種皆備尙祈惠顧諸君早日駕臨各自選購一雙諸君如看此項上等皮靴請看本公司在四川路一面之玻璃窗內即可見大玻璃窗之裏面滿列此項皮靴並可入內觀覽雖不購買亦無妨此皮靴着之非常適意請進內一試便知本公司夥友皆能操華語接洽也

惠羅公司白

上海禮和洋行

新運到最新式德國縫衣機器

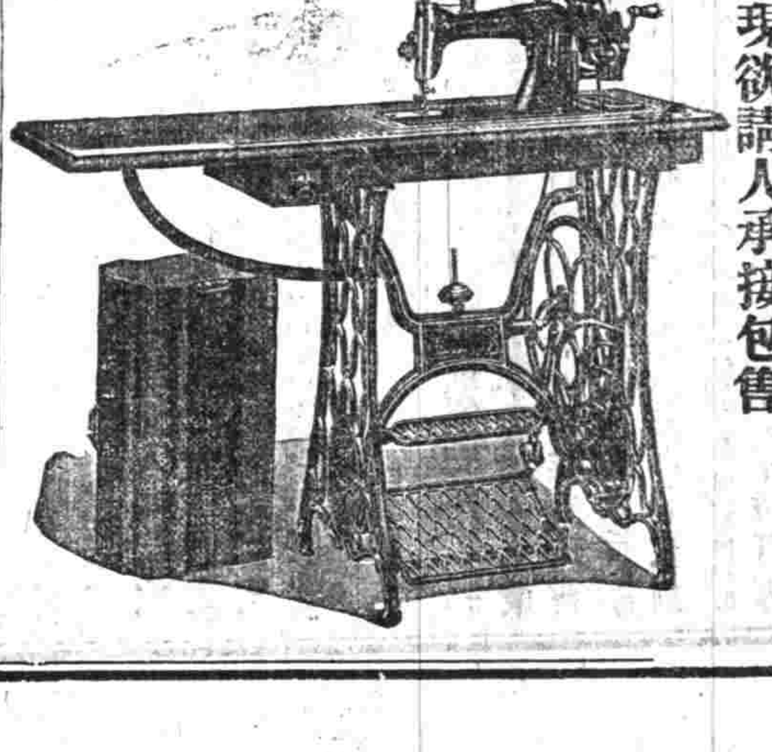

現欲請人承接包售

"HAZELINE SNOW" 夏士蓮雪花

凡物之有眞者必有其假苟其眞者聲價愈高則假者愈多試觀夏士蓮雪花一品以其有科學之精與與爲無雙之化粧品故無數僞貨相繼而起非竊取夏士蓮雪花字樣即模仿瓶盒標貼凡有可影戤處無不盡力描摹務使購者幾手王石難辨此種不法之徒誠不以廉恥爲重反以冒射運能本行甚不願用夏士蓮雪花者而爲若輩所欺故特登報聲明凡有將夏士蓮雪花五字改換頭尾或顚倒數字特減價兜售或強勸試用諸君切勿受愚須知此種劣貨斷非純正之化粧品如用之皮膚必受其害故購時務宜仔細認明夏士蓮雪花商標與寶威大藥行牌號爲要

此品各處均有代售

商標 大寶來 金雞納霜

今年天氣不好人必多病欲保護身體防禦疾病推此品最爲相宜

大洋房分租

今有新造大洋房樓下出租開間甚大宜極明亮在法大馬路公館隔壁如欲做銀行開報館及寫字間或樣子間最爲相宜如租者請至本行接洽可也

庚興洋行白

要聞 二

◉法境戰事談 ▲譯華德日報

▲今日紐約來電報告法境之戰況者僅有兩條而且甚簡畧一謂德軍右翼已加厚兵力一謂法軍統率處甚形窘迫現在時令尙和暖而法國非洲黑頭軍已必須逆回非洲蓋以黑頭軍無宜於歐洲冬季之征衣也按現在法境之戰事其勢已沉靜本報曾屢言之再者十年以前日俄在奉天交戰時今日小鬪於是明日復小戰於彼今日曰俄勝明日曰日勝如此循環爭鬥者多日而各自固守其塹壕之地勢仍然相持不下終久至一築有覆沒之敗站立不住方始逃遁而有勝負之分諒閱者於其時之情形尙多能追憶勿庸贅述而今在法國德軍與聯軍介乎烏斯與末斯兩流域之間勝負未決相持不下之狀態則亦猶如昔日俄在奉天之情形也至於英之路透電法之哈蒋電雖有長篇電報叙述彼地之情形亦只能令人一觀彈程之遠近耳蓋其所稱某地某地者多鄉僻小鄙之名在本國通用地圖上一槪不耗費終日之光陰亦難得其一也而其於勝負無關重要亦大可想見蓋據法人自稱彼軍對敵德軍右翼是有進步而德軍左翼大獲勝利知法國來電亦已屢屢稱有其事於是可見聯軍無論在何處未必得有非常之勝利矣此乃就英法一黨之言而論其間戰況不過如是而已然德國方面之情形若證之以所經驗比及如德文新報之專電陸續所報告此則誠良佳也

▲若論來電第二條所報告之關係則只能約畧言其梗槪然凡於一千八百七十年曾在德國見有所俘虜之法國土耳其式之兵隊（即非洲軍）者凡覩其人可憐可悲之狀態如因身患肺炎病以及其他各種病症思家心重勸輸歸吳流淚以致無論用之何處全不能誠心誠意治事者則於此次之事亦可思過半矣而所謂因無冬衣必須遣回其原籍者乃故作欺人之談以惑人耳目也如其不信試問現時已屆冬令乎吾知必曰未也然則兩今既非冬令野外亦未見有雪花飛舞至於屋中野外更無凍冰之說又何必當今秋氣清爽之際即急急遣回原籍也哉於是可想法人所以遣回其黑頭軍者亦必有故矣噫豈非洲境內出有變端乎曰唯唯按凡由彼處所來之消息法人一槪嚴守秘密深恐暴露是以欲知其間大局之詳情殊屬困難也幸有美國報紙披露各種消息俾世人得知摩洛哥境內絕不能安然太平無事矣摩洛哥人亦深悉現在歐洲大舞台所演之劇如何故試覩開幕後摩洛哥人亦即相繼而起手執干戈與向來專用壓力於彼等之法人相搏耳也然則彼地不亦當急需何爾吉與關泥所之非洲團平

◉第三屆知事試驗之趣談 ▲駐京記者冰若

第一第二兩屆知事試驗其笑柄亦已多矣然猶不若第三屆知事試驗其速決尤更僕難數也爰就其犖犖大者而又有逸趣之事撮要彙誌於左

▲今日爲復舊之時代科舉制度時因爲舉無事而不復爲如嗣清行試卷上之姓名有彌封其賄通考官者考官必想出兩個字合試者安頓於首藝之第幾行第幾字以爲識別名爲關節又殿廷考試係出場後再謄繕李大臣二三爵費貨掬謄者成豫寫字數行或竟將曾經劃兩行寫出託人偏送有閱卷資格之大老過眷一個即能入選此次知事試驗其初某某襄校官暗與應試者通關節取錄之卷有七十餘本經主試委員看出生疑並棄之據外間所傳某某襄校官之關節係三百元一個此項到手之財一一皆須退還吃虧實在不小然此猶係甄錄試之價値也迨第一二試某襄校官乃又暗出一招帖能出一千元者於考試之當晚或次日密送試卷前兩行由某處轉入場內其事之確實與否姑不具論惟作弊亦不能不復存是亦可怪之事然而究未必無絕風清可斷言也

▲有一應試某甲與主試委員長有密切之關係場前即得了題目在外邊豫先做好造進場祇須謄寫而委員長亦曾吩咐監試委員搜檢夾帶不必太嚴某甲自以有恃無恐出題後即明目張膽將場前預先做好之文章拿出照謄被巡警看見即便勒令出場此時事已敗露委員長亦遂不便於衆人屬目之地令巡警不要將某甲扶出場去但背後抱怨巡警而已

▲又有一某乙曾在奉天做過某某等三縣資格本來很好文筆亦頗暢達定然可取惟其履歷中塡有著述某襄校以其並未呈閱批令歸入第四屆試驗時呈送著述後再定而某乙因張元奇曾做過奉天民政司認識頗熟張見某乙未取遂又批該員在奉成績頗佳無庸俟第四屆呈送著述不料某乙官星尙未出現偏偏遇着主試委員長周樹模看見這本卷子又批既有著述何妨呈閱而某乙遂同名落孫山功名遲早尙有數定幾令人不能不迷信氣運之說矣

▲以前兩次口試各委員大都曾祇就經驗老老實實問幾句話此次襄校委員關某口試某丙係一法政畢業學生問曰當學生的總說行政官不好司法應該獨立你既來考知事到底行政官好不好司法應該獨立抑或應該與行政混合某丙無以答又口試某丁問曰你畢業後做過官沒有答曰沒做過又問曰你考取了知事將來問案坐在堂上能彀不怯場麼現在知事是不容易做的某丁亦無詞以對此二人遂皆落第迨口試某戊亦係一畢業學生問曰你知道知事要如何做法答曰不知又問知事亦須用人而人之賢否你將如何識別亦答曰不知復問如給一知事與你做你能彀有把握做得下去麼答曰現在尙無把握但願歷練歷練關某以某戊虛心頗堪造就遂令及格此尙有幸有不幸而題其之口試人皆稱其舌鋒可畏焉

▲至於特保免考之人此次總數達一千四百餘人之多審查之結果合格者未有七百八十餘人主試委員長周樹模以曾奉大總統之命令取錄宜嚴寧缺毋濫而審查合格者竟達八百之多恐怕要碰釘子然就資格而論實在合格又不便去之致遭物議乃想出諉卸責任之辦法呈明大總統請依法審查雖皆合格擬請飭內務總長一一傳見試其經驗再定去留經大總統如何批法余此時不得而知但據理推測其必照准可無疑矣

◉執法處宣告破壞黨之罪案 ▲被斃者六人

京軍政執法處出示宣告槍斃人犯之罪案曰爲宣告事照得案據本處偵探密報有破壞黨在京津等處組織鐵血偵查團機關意圖破壞大局擾亂治安等情嘗飭先後捕獲程家檉（即大爺子）陳世祥（即陳蓉初）劉永順（即劉子立）闕鴻藻（即曲耀龍）饒石頑（即饒智元）等五名並由拱衛軍探訪公所續獲龔覺菴一名分別搜獲證據多種即經本處連日督員查明証據詳細研訊得饒石頑爲胡瑛岳丈劉永順爲饒石頑叔丈陳世祥龔覺菴均爲饒石頑門生陳世祥劉永順與饒石頑同住一處陳世祥久充翳匪熟悉口外情形與程家檉計畫擬借招撫翳匪騙政府鉅欵以便購買槍炮引匪進關從中起事嗣由程家檉條陳政府未蒙准行改變方針組織鐵血偵查團公舉程家檉爲北京正部長李猶龍爲副部長徐樹人爲天津正部長曲耀龍爲副部長龔覺菴擔任聯絡下等社會作爲內應欲乘歐洲戰事實行起事先派陳世祥赴東洋與胡世繼柏文蔚白逾桓接洽運取綠氣炸彈轟擊公府用毒藥置入自來水管並籌欵項向東省購辦軍械散給翳匪一俟事起即引翳匪入燕京推倒政府陳世祥八月二十八日出京在天津勾留改名馬鶱與曾醒吾周復生饒肉吳鐵山陳商徐樹人闕鴻藻李猶龍劉永順等在日界妓館秘密會議程家檉囑饒石頑作書催陳世祥迅速赴東限定二十日回京另有要差陳世祥派劉永順向程索取川資程以無欵令向他處挪借將來由程力還並遣劉永順代作復書檢閱搜出各函亦均與供詞相同當捕獲程家檉搜出白逾桓改名吉田勇由長崎致程兩函探聽政府消息及詢京津國風日報同黨住址其爲久蓄逆謀已無疑義隔別研訊亦無異詞當茲時局阽危維持尙且不暇何忍再事破壞該犯等同屬國民竟敢包藏禍心謀亂大局設一旦陰謀得逞非特國家瀕危不堪設想即全城生靈亦遭塗炭此等狼子野心若不嚴加懲辦勢必流毒社會貽害全局程家檉等六犯應按照內亂罪處以死刑以昭炯戒而清亂源除提各犯正身押赴刑場槍斃外特此宣告

◉明末三大儒從祀孔廟之建議者

雲南公民徐鋒等日昨呈請明末三大儒從祀孔廟並于其鄉建立專祠文云嘗聞不朽之道三太上立德受封之品五用力曰功古聖王崇德報功制庸懷典所以表揚前徽典型後世者意至原澤至渥也自共和告成政體丕變中央特設稽勳局凡曾盡力國家著有徵勞者罔不敘爵敘勛懋官懋賞表章勞勛意甚周摯惟鋒等之意竊謂飲水必當思源褒功尤宜錄最如明季大儒顧炎武黃宗羲王夫之三先生者或則著經世之偉業或則倡共和之先聲功在千秋澤及百世吾人崇德報功尤當首推然居首亭林學術純粹道德淵深力矢忠貞不事二姓當明季鼎革之後奔走號呼卜居關陝猶忠以天下建復之勢噓死灰於復燃迨大事不成猶復六謁孝陵四謁思陵足繭手胼屢瀕於危勁節精忠可貫日月嘅後時無可爲隱居著書講學以行己有恥標宗治世以匹夫有責爲本又究心於經世之學所著天下郡國利病及營城志等書規模宏遠擘畫精詳爲天下策治安爲後世謀福利蓋先生學足匡時雖不得以之澄清當時猶欲以之澄清後世者千秋自乎尙已梨洲餘姚大儒明季孤臣痛宗社之爲墟哀夷狄之亂夏嘗魯王監國追隨行在瀕海上崎嶇艱貞追隨安危破再造雖悶復茹苦含辛力圖恢復泣血東航乞師日本欵欵孤忠照耀天壤其學術究天人之際通古今之變博大宏深非俗儒所能窺其涯涘所著明夷待訪錄等書闡明民貴君輕之旨預揭共和民約之義微言宏識遠在西哲盧梭以前辛亥革命告成半爲先生之學說所鼓盪吾人今日所享之共和幸福實皆食先生之賜功昭百世來考難評船山先生則痛明社之屋採西山之薇不民自安遯世無悶清室屢徵蒲輪空返高風亮節千載凜然不得已而復銜握爽閉戶著書易其保持朱明胤統之心作卿黨經之計所著諸得半皆嚴夷狄華夏之辨與禾油麥秀之悲抱殘守缺守先待後雖不得爲明十六陵之豫讓而實足以爲群經載籍之程嬰輔翼聖道功昭寰宇斯文未喪偉矣斯人茲三先生者是皆勝朝遺老名世鴻儒德及百年功垂萬禩論其學術實足媲美乎孟子盧梭稽其行誼尤無媿乎文天祥史可法古者功在人間祀自當與以相當之報酬前清末葉曾有人請以三先生從祀孔廟緣當時政尙頑制扞格不行今者共和底定三先生之學說日愈彪炳人間乃稽勳局諸公蓬知於親戚朋黨大費殊榮而於三先生之偉烈豐功竟無一人過問揆之情理寧可謂平世風澆薄良堪浩嘆前日見大總統頒布孔命令提倡正學挽移末俗於政教實大有裨益千載曠遇感佩莫名是以不揣隕越冒昧進陳擬請將三先生從祀孔廟並於京師建立三先生祠堂或仿西俗鑄爲銅範且許於其鄉建立專祠一以表揚前徽一以典型後世式享式歆昭茲來許不然則使潛德幽光湮沒無聞誠有如梨洲先生所云其魂魄猶爲冷風野馬者謂非吾儕後學之咎耶再宋儒鄭思肖所南先生當胡元入關之時被髮佯狂痛哭沒世鐵函心史照耀千秋亦擬請陪祀三先生祠堂並於其鄉建立專祠以符國家崇德報功之意至其祀典禮節應請飭交禮官參酌制定協議訂定是否有當伏乞大總統鈞裁宜示不勝悚惶盼禱之至云云南徐鋒謹呈

◉春藕齋蒙事大會紀聞

歐洲戰雲變態倏忽政府於中立外亟亟注意者則惟俄蒙交涉一事汽笛一聲駐蒙專使出京矣莊嚴璀璨恰克圖業已開會於是昨日春藕齋有蒙事大會之出現有關係人物如貢桑諾爾布熙彥孫寶琦曹汝霖及蒙事顧問數輩皆出席首由貢桑總裁述明開會宗旨後傳觀三項要件一係外交部關于修正協約之意見書一係駐濱劉人鏡公使指明協約緊要關鍵之來電一係畢桂方專使提出條件之報告備觀畢即討論大體有主張准外蒙獨立惟須特訂專約以限之者有主張不准外蒙獨立僅予活佛以特別榮典者以此時俄國用兵自顧不暇儘可提出嚴厲條件以保全我完全土權者有之以此時我國提出條件雖稍退讓能速協約成立視爲極好機會者有之主張既屬不一宗旨亦有別抱故解決甚難嗣主席時宜布散開秘密茶話辦法對於蒙事方針極爲緊要未便宣布茲節錄三項要件內容如左

▲外交部修正協約之意見書 （一）第二條中俄蒙人民自由買賣槪不納稅（一）第六條凡中俄蒙人民租賃土地應按照中國民法辦理（一）第七條蒙古境內森林礦產漁業俄人不得佔有（一）第八條蒙古欵在俄國邊境設立領事非經中國許可不能發生效力（一）第九條俄人不得要求蒙古指撥土地俄領事館不在此限（一）第十一條俄人如依據第十條設立驛站只能運輸貨物蒙古不得

宗教歸元說
此書共八十回情節動人可泣可歌須知親眷閨富貴功名都合散是非人我本不曾一場假劇此書於此已醒了……
廣嗣金丹
張氏醫書匯上海英租界……北首賓波路口五開間門面瑞雲氏謹發行所◎外埠函購……

宗教小說 歸元鏡出版

此書共八十回情節動人可泣可歌須知親朋眷屬富貴功名離合悲歡是非人我本不啻一場雜劇此書於此反覆丁寧令閱者解於日警於心憬然悔悟而得方便法云連史紙精印一厚冊附圖二十面每冊價洋二角

上海望平街有正書局及各省分局同啓

敬驗謝製 壯陽廣嗣金丹 一索得男

崔氏鶴香室上海盆湯弄過森業會館北首甯波路口五開間門面駿雲氏總發行所◎外埠函購郵局最妥

鄙人先天不足後天失調以致年當強壯仍[illegible]行秋令閱書一零未終神欲[illegible]夢遺精或無夢亦洩漸至陽萎[illegible]生恨事莫此爲甚殆服各種壯陽[illegible]毫無影響去冬檢閱時報知[illegible]丹有比衆不同之神妙緣即[illegible]購未及半居然四肢和暖黍谷春回從此老羸殘兵幾作陽台健將尤奇者附送之[illegible]樂洋洋老妻一索而得已經懷姙四月豈不喜出望外[illegible]身體欲廣嗣欲濟沆儷欲固精寶請速服此丹定能如願以償我生平從不作欺人之語也右蓋[illegible]請貴藥室代登各報以銘心感並請[illegible]稿登其忠告每盒既元每料十六盒收藥本洋二十八元本廬分設○杭州陳列所○南京花牌樓○天津北門外獅子胡同忠成棧內○無錫北門外江陰巷內

供給馬匹駱駝(一)第十三條俄人在蒙輸送物件無論水陸皆有自由之權應删去(二)第十四條俄人如需牧場無論短期長期均須照敘場租賃例辦理

▲劉公使指明協約要鍵之來電　劉公使來電之要旨係指明該協約內有一事我政府可以認眞辦去宗能獲勝大致以該約係與俄人在蒙如有私人債務及以俄人而借給蒙古國家者概與國家無涉云云我國可乘此時機將此條取消所有債欵概由中國担負閧俄蒙直接借入不過二千餘萬盧布苟能交涉得宜不難取消獨立等語

▲畢專使提出新約條件之內容　畢專使在恰克圖會議所提出新約各條件其緊要者(一)中國允外蒙古獨立權不許外兵入境(二)蒙古如與他國訂約不得違碍此約(三)外蒙地方中俄人貿易受同等之待遇(一)允俄國在庫倫烏里雅蘇台科布多烏梁海四處設領事(二)俄國在外蒙不得強索駝馬不給雇用價值(一)允俄人在外蒙有打獵捕魚之權(一)中國在外蒙有各種實業權

◉濟濟多才之八百新知事

知事試驗委員會爲榜示事查本屆知事試驗自九月一日開始試驗每試錄取人員業經平列榜示在案現在試驗終場應依據修正知事試驗條例第十一條規定按照試驗成績平均分數計取甲等一百十六名乙等五百零八名丙等一百六十二名除呈報大總統外合亟榜示

甲等一百十六名　試驗成績平均滿八十分以上者

張友伊　王福傑　張清翰　朱濟保　常履道　謝賜塤　任□核　李鴻奇
吳學忱　梁之柱　章永仁　方作霖　宮維賢　繆篆　高建瓴　余家亨
張瓊　陳朝楣　丁建沚　廖立元　徐樹蕃　周傳德　吳傳琛　白玉昆
王鳳英　邱方極　白士蕃　何梅芳　熊國璋　郭懋祺　林覲光　王用先
游鴻藻　関念毅　馬展猷　涂熙雯　馬兆良　呂興周　馮修文　裴日新
陳崇祖　鄭達濟　王啟傑　許繼翰　邢之襄　程敉功　余繼翰　繆綸藻
徐煒　毛龍章　夏敬履　張繼良　李夢澤　李沫　楊煒　陳子元
喬鴻聲　胡鳴鏖　祁當南　冉合章　鳳文祺　高欽　方嘉棟　詹中
朱建時　金鴻翔　郭翼　包保安　馮國武　胡樹桐　湯贊清　陳守箴
周百齡　謝敏　蔡濟襄　甘肯仁　富恩霖　蘇耀宗　李光馥　李清華
張詁　秦葆光　孫百福　張勳年　傅宗祥　宜煦　孫鑄閣　趙絳
張翊川　嚴槃　彭學凌　葛韶分　裘應興　周鼎謙　譚發綸　蔣鎭南
劉勳　彭名時　巢功常　余武鶴　陳時泌　林佩□　李仰高　邱翔華
黃凌雲　陶樹猷　劉洪濤　李榮　任履正　劉復　姚如燮　余斌
李振聲　袁啟瑞　李文幹　王恩溥

乙等五百零八名　試驗成績平均滿七十分以上者

陳嘉淮　陳大鈞　鄭宗霖　殷太初　胡綽　甘孔恩　林竹琴　黃瓘
鄭慶名　許壽棠　倪人瑠　李佐華　江左夷　林正煜　劉本楨　周壽鵬
梅振瀛　楊樹棻　毛香煥　周家衡　成健　齊鴻蔚　李樹芳　林星辰
黃履中　蔣繼韓　曾廣瀛　張迪襄　劉槃　羅贊□　黃德馨　傅渡航
周增鑣　楊篩濯　田爲晞　彭嘉濱　朱光瑩　陳濂　馬英　趙欽政
葉振宗　呂存德　吳忠源　顧士晉　陳玉潤　許克襄　林樸姍　麥澄
羅德勳　許秉乾　黃壽升　黃樹暄　傅運焱　賀鑄綸　陳克剛　宋葆瑩
王德溥　張承楣　饒道武　暴維垣　饒知濟　趙銘儀　齊寶璋　李寶賢
寶敬修　龔忠駿　杜瀛魁　陳培基　龔毓源　張瑞　鄒玉麟　陳祥和
徐承武　裘張華　高履嘉　齊兆桂　金鶴林　程寶均　李燕鎔　婁君
毛恩旭　李增桃　秦福相　孫積蔭　張鐵基　易樹楨　惲祝三　戴光敏
朱煥奎　胡宗展　廖舉臯　鄒步巘　歐陽齋　毛肇杰　巫朝輔　吳懋
褚鼎卿　孫保　蕭崇勳　梁有庚　王抱一　徐子貞　周棟　鄧耀璣
馮秉乾　徐友梧　張清渠　梁鴻訓　王贊臯　尙桂文　吳葆晴　張道路
洪錫澤　謝式南　張宏翹　戴希忱　常甡　顧大榕　王庚堂　趙仲仁
程學修　賈珍　姚鴻恩　張鵬翮　汪毅　馬振波　張宇襄　謝作霖
姚士瀛　經稽俊　饒葆田　徐鼐　劉瑋　王湘衡　何培瑛　杜甄
黃宗海　李獻椿　何榮璋　趙鴻勛　藍呈麒　彭頣　廖顯羽　徐正卿
袁世鎬　胡琦　楊開礎　吳鼒　李澤銑　余賢責　柳升春　張道南
吳廣齡　李雲喬　林奚　楊葆球　陸春元　周揚芬　徐人驥　葉銘
黃銘新　黃建中　朱錫嘏　林名正　甘常懋　欒炳照　徐守初　方□
李佩□　文林　張廷璓　汪璺　楊炳爽　江永　饒樹滋　劉子榮
饒宗義　梁珂　高振塏　喬徭□　李琨　高方繼　蘇耆田　耿翼
許家修　盧爾文　劉海芳　喬景勛　翁慶餘　周保銘　黃元吉　周文瑩
周開忠　莫霖　彭繩祖　胡燊安　范葆　羅壽　陳禹範　潘漢源
徐本立　朱光鎏　范景希　歐陽健　曹楨　李晳還　盧啟賢　韓宏植
鄧良才　伍作楫　劉冢鬯　周士鴻　馬正乾　吳炳臣　周恩緒　黃稱賢
□若淵　傅汝楫　畢鑑元　丁華　林端　駱路　高信學　薛起渭
李雲峯　張文棟　沈鈞　魏應驤　郭光齋　魏錫庚　王燊　郭駿䰍
尹志璟　戴邦楨　夏濟寰　鄭永穆　陳耀□　周學鈞　張炳炎　張嗣良
方福齋　包亮釆　吳孝懐　韓壽徵　林觀成　劉鵬源　邱續　杜顯椿
羅會苞　袁弼安　陳策　□杰　郭宗藩　王衍濱　李啟殺　黃維爵
雷啟南　□生麗　彭同□　□祖　王家楫　李祖元　郭芳春　吳贊韶
管士奎　李自辰　吳德搭　黃玉藻　黃庭槐　李番　呂耀鈐　郭善翼
萬癸椿　左海濤　蕭授昌　劉光烈　王熹　章壽彭　李樹人　吳玉棠
高廷璋　張伯英　鄒振纓　納汝弼　菜變光　唐紹堯　雷衡章　鍾寶華
張德恒　張宴林　高自明　羅天民　黃鳳龢　徐殿中　劉新柱　周恒
安彝豐　沈光楨　劉峙　田紹文　劉澄　吳家祝　王朝烈　李芳
沈安祺　齊守漢　呂銳　王宗儒　談長康　邵承枯　曹堉般　薛葆茹
劉景南　王文彬　楊爾珊　李斌　殷琦　張鳳翰　張宗敬　蔣綸
擢維塝　袁書城　劉克謙　楊獻廷　楊師程　緒廣祥　李毓葆　楊西桂
周學棠　丁毓曦　張煥之　薛景灝　畢丕盛　張還英　陳瘠瀛　王君謨
南文熊　干葆林　王光游　許翼　賈倌邦　彭年　張明華　林豐
王錦漢　延楷　潤年　孫廣譽　校培乙　陳鴻烈　汪鴻棠　成章
章思溫　王家三　張學禮　張汝欽　張嘉榮　潘迺斌　黃春煦　李炳堃
敖宗潘　李宗儒　任知五　甘霖潞　陳元瑞　趙曾翔　涂步瀛　李竹溪
湯啟曾　王德棻　王邠麟　陳定求　宋紹璋　秦聯元　陸守仁　蔣煒處
張永圖　王澤永　徐宜桐　雷世欽　袁國卿　車之鑑　劉塥槐　陳鴻藻
羅會琛　蕭菁遜　楊映曦　李繼麟　鄭堯勛　何愷常　馬錦培　江景淹
伍頤新　麥應棻　黃其藩　黃樹棠　張衡泉　蕭棻　李舒甲　蔣魁
趙懋年　于復和　白元躋　勞匡時　彭承莪　李盛鉄　劉範　楊十醫
范偉柱　黃維謙　熊吉禪　徐振淸　鄢啟詢　聶烈光　夏峸楷　趙世勳
劉偉彭　賀鵬武　黃德光　劉應元　嚴心敏　歐陽忠浩　王緒藻　唐翼猷
彭傑仁　程玉麟　王聲　楊茲昌　田慶芬　左賓鼎　章含美　楊昌濟
唐之春　高弼諸　胡世德　陳□組　周應詔　鄧錫奎　周昆　李德鈞
蔣壽炭　譚世禧　王煥奎　徐庚　周棻蘇　余銘芝　王道澄　舒沅
尹文傳　唐玢　呂仲律　王永槐　趙瑛　邱嘉謨　溫炳　李含芬
劉鍾年　劉子鵬　李景熙　鄒爾賡　方本仁　林慕翰　張樑　何贊襄
林振鑾　郭曾煜　余鴻謙　富維清　許紹經　張爾文　趙保泰　黃國柱
文煥　王燮昭　彭契璽　邵聚奎　刁宜　羅時霖　楊繼昌　鄧鵬翮
章經棻　何耀焱　鄒兆麟　趙炳泰　鄔鎔書　涂貢琳　許肯嵩　江毓芬
張釋　戴光華　黎淦　葉瑨　陳醒典　尹之驄　彭世功　汪良模
李凝　関必達　鄧贊先　吳翼　王岷噯　蕭耀芬　朱煥文　陶明樾
余際春　孟江霖　蕭翀□　崔玉田

丙等一百六十二名　試驗成績平均滿六十分以上者

吳俊霖　張鼎才　王寶英　張□碧　陳樹榗　趙步武　關恩賦　陳謙
張祥培　王興畑　劉渙　李樹楷　陸樹勳　喻際雲　黃似一　吳霈溥
陶緒興　蔣樹勳　左淦　李楨　何恂　鄭鵬　林植蓮　劉炎
徐中昂　李維源　恩綠　吳鵬　程煥球　凌英　黎鴻勛　黃鴻賓
應汝翼　彭作楫　黃廷晉　賈酒恭　吳坤　賈春霖　李孜中　郭兆麒
韓鳳祥　張梅生　魏業鏞　費培材　花金桑　王楫　張錫鑾　鍾守銘
曾齡修　賀陽岡　傅霖　王廷猷　李師泌　劉端乾　彭熙雲　袁紹安
郭鍾嶽　周智愈　張道源　秦輝祖　陳漢章　李恒熙　黃體震　向維漢
王澍　黃維城　吳振遠　蕭贊昌　劉肇芳　張其鍔　梁詩霈　楊步雲
劉蔭陶　黃彙鑑　陶鏞雲　余賓寅　鄧爾雅　張振鎰　葉砥在　叢贊垣
王貴笙　鄭灝　郭光驥　李鍾柱　劉燮垚　朱繼徵　李蔭棠　周國銓
唐寖　胡廸璜　鄧家樹　朱肯廉　張善田　張錫蕃　李炎　李□聲
高茂椿　曾廣欽　陳傳鈞　鄭瑞璋　海鵬逵　黃遵芳　虎重熙　董景輝
溫環孫　易元瑋　汪延年　史兆堅　林迪　孟七杰　謝伯銘　金章
倪士英　駱恒　趙桂芬　楊炳炎　聶相炳　柯煦　周翰　張錦書
何培璟　阮尤之　王瑞堂　朱家恒　梁春堂　曾簡　孫芳　曹劭會
史濟同　范治民　何國垣　張宗華　屠居義　陳斌　胡燾　陳模
許大燦　黃綬　姚昌藻　陳寶璠　李義傑　李庚甲　易文蔚　湯之先
徐樹蕃　徐士彬　張春暉　陳勉　陳瑞闓　鄭邦士　鮑舜生　郭廷闓
黃寶驊　林國鈞　潘隄　張鐸　速璽　雷啟濤　周駿棠　猛鳴岡
張泰權

(完)

地方通信

○杭州通信

▲萬壽馬路行將開工　章家埼王旗營一段馬路前曾由行政公署規定興工後以旗營馬路興工遂致從緩辦理目下旗營幹支各路界已粗具規模自應興工以便交通而振市場特飭杭縣周知事迅將該路尅日興工等情周知事奉文後已將該路定於十月一日興工十一月末日完工仍由馬路工程處經手至該路房屋應拆讓者仍准前商務總會議定規條辦理一面函請警廳按戶查明諭示務於十月十日以前一律拆讓除出示曉諭外並規定拆讓條例如下(甲)遷讓(一)平屋椽二元五角(二)樓房每椽三元五角(三)泥墻每方一元二角五分(乙)拆徙(一)平屋每椽五元(二)樓房每椽七元(三)泥墻每方二元五角(丙)零讓地畝(一)每尺三分(二)每尺三角(三)每畝一百六十元

▲師司令部遷梅花碑　第六師司令部係租住元寶街胡宅房屋歲費租金數千兩前師長呂君以需欵過鉅曾經呈請軍署擬擇地建築嗣朱軍督以一時無鉅欵可籌故改爲軍署遷移舊將軍署而以六師司令部遷至梅花碑(一現在之軍署)日前某報傳聞財政廳入一說定屬子虛云

▲維持女工生計之進行　杭垣貧婦女向以錫箔業茶館錫箔爲生計自受歐戰影響錫箔作機房相繼停歇茶樓館路亦少婦女手工頓減杭州商務總會任維持工商之貲現已函催鼎新紡織有限公司經理馬懿臣君從速開工俾一般貧若婦女得以早日生活一面致函光華火柴有限公司經理馮亭君趁此洋貨停滯華物暢銷之際擴充範圍所有洋火根盒悉發女工代做似此兩路銷納庶足免凍餒之憂乎

▲陳廷使因公赴申　陳廷緒廷使因有要公赴滬謁商日昨電呈中央請假一星期昨已接奉照准復電陳君於昨日(二十五號)乘特別快車赴滬矣

▲醫隊出發中度誌聞　日前紅十字會救護隊來杭聯絡分會會員一節曾誌前報茲探悉該員等已集成醫隊由紹到杭於昨日乘車赴申聞係預備出發魯省所屬之平度以該處毗連青島郵電交通斷截將來難免不受戰禍故僧往創設醫院救護戰線所及被災之兵民云

○紹興通信

▲紹興匪黨之陰謀　紹蕭交界臨浦附近地方共進會餘孽向未綸滅今復糾集羽黨安思蠢動內中首領多至卅六人每名管領十八人號曰豫首又公舉大帥四名劃分東西南北東爲徐祝生西爲桑阿虎南爲祝阿岳北爲裘阿秋園黨共有數百人散布四處專以搶劫綁票爲事嗄小不論蔣成巨患長此以往懸憂莫測當道各長官亦有所聞否

▲商團復活　臨浦地方前曾辦有商團成效卓著自取銷令下即行銷滅訓練千日廢於一旦深資可惜現官廳已下恢復之令該地紳民發起重加組織於昨日開會公舉童致祥爲團長聞團員報名甚爲踴躍一俟練有成績即出而梭巡以維商業而衛地方云

○嘉興通信

▲雞翅生爪之異聞　嘉興近來城市鄉村各居民所畜之雞無論大小公母兩翅發生雞爪一枝與足距無異公者較長有長至寸許者其雞亦並無何種變異據有人傳說生理反常食之防有害衛生此外無稽之言付之不見不聞可也

○揚州通信

▲亂黨正法　混成旅第一百五十一團陳兆豐派兵於鎭江拿獲亂黨僞旅長盛得魁即盛三在縣署會訊將確供錄請上將軍府核示昨得回電飭即正法爰於十八日午前八時押赴大江邊按律槍斃云

▲開會勸募公債票　江都縣知事謝元洪現舉辦國內六厘公債票於念一日上午十時在署內邀請鉅紳頭董龐徐兆裕等十數人開會集議廣爲勸購江都市教育會亦准於念七日午後二時在叢子祠開會勸募云

○鎭江通信

▲派員察看砲台　江蘇馮上將軍深恐戰國兵艦駛入長江妨碍中立特飭留鎭澄淞各路砲台整治修理以資防範並派本府姚劉二參謀前赴各要塞察看本月二十三號姚劉二參謀由甯蒞鎭即於次日清晨偕同要塞第一旅號旅長至象山焦山等處查閱砲臺云

▲頒發警察淺義　丹徒警察教練所第一班學警已於日前畢業發給證書茲安警務長復恐警察教育不能遍及特編警察淺義一書計印成四百本于日昨頒發各區長散給各巡士令於換班時研究警察一切職務俾得熟諳警章不致遇事茫然其裨於警務者匪淺鮮矣

○蘇州通信

▲水警分署之改編談　水警第二廳長趙雲生君日前邀集各專署長各科長及第二專署之第四分署長楊君克昌在廳會議以太湖地方遼闊港汊紛歧一遇匪警警士不敷調遣擬將第二專署之第四分署改編爲游緝隊至原有一等巡官三隊則改爲副官以分署長改爲隊長所有名額仍照原數不復增減云

▲吾爲崑山學界慶　吳縣第二高等小學教員陸君勤侯係留東宏文師範畢業生品學純粹富有經驗久爲教育界所推崇業經崑山何知事委任爲該縣視學員想陸君辦事勤迅不辭勞瘁當必能爲崑山學界前途發一異彩也

▲水警偵探獲犯　水警二廳偵探日昨上午十時半在盤門外得食樓茶室間壁陶家飯店內拿獲盜犯七名並搜出子彈數十粒當即解送二廳聽候嚴訊至所犯何案俟探明續登

時評二

◉失業

(笑)

對敵國之互相詆諆也此曰某國之商業停止失業者日夥彼曰某國之工場閉歇失業者日夥而爲已國辯護者則曰金融流通失業者之統計表日減矣夫交戰國固宜如是也不幸而吾中立國之失業者乃日增此眞失業之眞也

本舖 日本東京大阪 津村順天堂大藥房

子宮血不調

第一最快見効的第一 保身的就是 婦人良藥

產前服此藥

流產逆產難產的皆能 預防的就是 婦人良藥

產後服此藥

滿月下床身壯健保着 母兒的就是 婦人良藥

主治効能

- ●中將湯善治子宮各病
- ●中將湯善治月經各病
- ●月經安行服中將湯立愈
- ●經來腹痛服中將湯最効
- ●處女初次行經能治各累病
- ●月經愆期非中將湯不効
- ●倒經能使血脈歸止
- ●白帶赤帶非中將湯不治
- ●豫服中將湯可免小產
- ●產前產後中將湯不可少
- ●孕婦服中將湯能養血保胎
- ●中將湯能養衛任調和八脈
- ●中將湯常服易孕得子
- ●中將湯固本養精之功
- ●中將湯有保腎助陰之功
- ●中將湯能治憂鬱病

藥價	
四天份	四角五分
一禮拜	七角五分
二禮拜	一元四角
四禮拜	二元五角

批發 上海河南路 東亞公司

●此地各藥房均有寄售

龍馬精神

外埠由民局購買須由郵局來信關照以免舞弊○如無靈驗包可退藥還銀○批發另有定章

當此種族競爭世界若不强種何由競爭若不競爭何由圖富强種之道首先補腎考本草載海狗腎不但扶陽補腎並治諸虛百損凡人之患虛勞症者必由先天不足後天戕伐始則腎虧繼則夢遺終則無夢亦洩甚且精從便溺而出從此氣血消耗精力疲憊頭昏目眩耳鳴腰疼四肢酸痛陽痿不舉或舉而不堅或洩而不射要知種子之法全賴夫婦同房摩擦之電力電力不足則交不歡暢種何能强子何能得可不惜哉本主人創製人參鹿茸虎筋野朮海狗腎汁壯陽廣嗣金丹專以壯陽補腎生精益氣爲宗旨務使元氣充足則精力强壯非惟百病自消電力亦自然增長此藥因係普通治天下腎虧之症故性極和平並無偏熱偏寒之弊凡人身五臟六腑二十四骨節三百六十五處血脈無不處處愛顧在在周到服後髮白必黑耳聾必聰夜間目若有電光人身至寶精血既充則五官百骸無不强健雖普天下補腎之藥不敢自誇請諸君一試便知優劣每匣大洋二元每料一斤收藥本洋二十八元若老年血枯及身弱善病另製雙料廣嗣金丹一名丈夫再造丸以海狗腎鹿茸野朮虎筋等提取精液汰去渣滓功能以少勝多只要服後自然電力增長功力之大奏效之速誠强種之聖藥也每匣五元不靈包退

五開間門面 崔氏瓣香廬驥雲氏總發行所啟 製藥所仍在北京路根德里內

◎分設 上海盆湯弄過絲業會館寧波路口 南京獅子胡同忠成棧內○杭州花牌樓陳列所○天津北門外○無錫北門江陰巷內

時報短篇小說第二集出版

目錄 最後二十四點鐘之林肯（瘦鵑譯）無政府黨美人（瘦鵑譯）小兒與成人（呆譯）難女（蟠）豪傑之少女（瘦鵑）女俠西格諾小傳（瘦鵑譯）從軍人語（逸）枉死城（阿毅）冷熱（呆）二木哥（呆）小方領（林紓筆述陳家麟口譯）夢想世界（笑）鼓（呆）（笑）銀圓子）阿毅）少婦（笑）死聲（瘦鵑）三問題（呆譯）黃面（滑稽筆記之一）

每部三角

上海望平街有正書局及北京南京天津蘇州分局同啓

止痛如神

彭壽堂藥房獨製玉樹神油不可不備每瓶一元每打十二瓶十元小瓶五角每打五元函購另加寄費一成

世間最苦之事無過於痛世間救痛之法無過於本堂獨秘之玉樹神油最慘者如火傷刀傷滾水燙傷重則焦爛額無完膚宛轉呼號求死不得當此之際迫求妙藥急於星火不但多痛一刻即多受一刻之苦且不免傷重殞命傷輕破相之憂又況兒女衆多之家生性疲頑防閑略懈或誤翻滾水以致燙身或誤觸烈火以灼體或剪刀割傷或從高跌傷一時號眺舉手莫措平日預儲良藥防患未然何致臨事倉皇痛悔莫及古聖人居安思危有備無患豈虛語哉本堂不惜工本精製一種黃色玉樹神油其奏效之速爲別藥所萬不能及早蒙各界推許靈驗絕倫凡遇急暴損傷內外一切痛症危險已極則非此奇不爲功所異者不特止痛傷肌立刻平復而且不腫不潰爛可以不避風既滑即收功愈後毫無疤痕完好如初總之古今中外不乏靈丹妙藥而欲如此油之立見奇功者實難其選誠救急扶危至精至靈至神至妙天下第一奇藥也居家出門不可不備以防不測所費小而所保大大並可方便與人功德無量幸勿輕視近有奸徒用薄荷樟腦等油冒充此油到處混售然偽油色綠性燥不能內服真油性和氣香搽服俱效真偽相較其功效判若天淵識者察之治症列左○一治水火燙傷無論皮泡肉爛痛入骨髓搽之痛立止爛立愈○一治刀鋸利器諸傷雖血流如注急將此油敷之其痛其血立止其傷立合○一治風濕筋絡痠痛以及寒熱積肚腹肝胃諸氣痛牙痛頭痛搽服少許立止○一治舟車暈山嵐瘴氣水土不服搽服少許立愈○一治各種瘡癤瘰瘀搽之立解

上海河南路七號彭壽堂藥房啓

痔瘡內服靈丹

上海彭壽堂[illegible]二十六種化痔丸每料四元單料二元如用雙料功力百倍[illegible]不發一試便知

此丸能治三十六種痔瘡無論生管成漏破孔穿腸出血淋漓痛不可忍服此立刻止痛[illegible]完好如初妙在攻補並進故愈後非但不發且身體轉强

痔瘡外治妙藥

[illegible]

能表顯君之成績者

唯有習字一項

◎秋季始業諸君注意

有形式而後有精神習字一課即形式的作用也求學所以應用習字一課即應用之精華也諸君試思校內校外無一事不需者何乎此種技能爲人目所易見者何乎曰惟有此習字一項耳故求學諸君既欲成績優良而用靈敏自當以習字爲基礎 本局開設十餘年以提倡美感增進實用爲主旨所有各種習字精本碑帖無論何種程度均有適用之帖茲擇要者舉如下欲知詳細請索閱目錄當即奉送

◎上海四馬路望平街有正書局發行 北京天津南京蘇州分局同啓

◎大楷

- 唐拓本顏魯公書多寶塔碑 六角
- 北宋拓多寶塔 六角
- 宋拓顏魯公大麻姑仙壇記 五角
- 宋拓顏平原東方畫贊二冊 八角
- 北宋拓本顏眞卿元次山碑 四角
- 宋拓本柳公權玄秘塔寸楷 五角
- 唐拓本九成宮醴泉銘寸楷 八角
- 宋拓本九成宮醴泉銘寸楷 五角
- 宋拓皇甫君碑 五角
- 宋拓道因法師碑 五角
- 珂羅版宋拓褚河南聖教序 二元八角
- 北宋拓褚河南雁塔聖教序 五角
- 珂羅版虞世南夫子廟堂碑 三元
- 原拓塼塔銘寸楷兩種合冊 三角五
- 珂羅版精印原拓本塼塔銘 五角
- 北宋拓蘇文忠公醉翁亭記 八角
- 北宋拓蘇文忠公豐樂亭記 七角
- 趙松雪書蕭山大成殿碑記 二角五
- 錢南園書大楷 二角
- 石庵楷書墨跡 三角
- 成親王臨宋拓化度寺墨跡 二角五
- 翁覃溪手鈎宋拓化度寺碑 二角五
- 汪由敦多寶塔 三角
- 翁叔學甥宜人墓誌銘墨跡 四角
- 張季直先生狼山觀音像記 三角

◎行書

- 珂羅版印柯丹丘定武蘭亭 一元
- 宋拓定武蘭亭 二角五
- 褚河南書哀冊 二角
- 宋明拓褚河南枯樹賦合冊 四角
- 珂羅版印李北海法華寺碑 四元
- 蘇文忠習字帖 三角
- 舊拓本趙松雪蘭亭十三跋 二角五
- 網目版印趙松雪心經墨寶 三角
- 趙松雪書海賦 三角
- 趙松雪淨土詞 四角
- 董香光習字帖 三角
- 董香光行書墨蹟三種合冊 四角
- 董香光錢忠所神道碑墨跡 四角
- 王夢樓先生行書墨蹟第二 二角五
- 王夢樓書壽屏十二軸合冊 四角
- 王虛舟書墨蹟 二角五
- 劉石庵書手札 三角

◎小楷

- 珂羅版印越州本晉唐小楷 三元
- 王右軍金剛經 三角
- 常熟翁氏藏青玉版十三行 八角
- 宋拓本十三行 三角
- 珂羅版麻姑仙壇三本合冊 二元
- 舊拓本靈飛經 五角
- 滋蕙堂靈飛經 四角
- 三希堂本小楷帖八種合冊 四角
- 三希堂本小楷帖四種合冊 四角
- 舊拓王右軍書樂毅論 趙松雪閑邪公傳 合冊 三角
- 趙松雪金剛經 三角
- 陳玉方書小楷 三角
- 汪退谷書御製說經詩墨跡 六角
- 詞林硯滴小楷 三角

◎草書

- 唐拓本十七帖 六角
- 河南本十七帖 四角
- 宋拓本十七帖 四角
- 宋拓索靖月儀 二角
- 宋拓智永師書眞草千字文 五角
- 宋薛紹彭書譜 七角
- 宋太清樓書譜 七角
- 大本初拓書譜 六角
- 翁叔平臨書譜 四角
- 唐賀季眞孝經 四角
- 北宋拓顏魯公書爭坐位帖 三角
- 初拓懷素自叙 五角
- 松雪正草千文 二角
- 文衡山王雅宜書北山移文 三角五
- 文徵明書正草千字文墨蹟 三角
- 王覺斯草書帖 三角五
- 文徵明懷歸詩 二角
- 祝枝山書杜詩 三角

◎叢帖

- 三希堂本法帖 十四元
- 宋拓淳化閣帖 七元
- 宋拓本淳熙秘閣續刻法帖 一元五
- 初拓快雪堂帖 一元五
- 初拓南田叢帖 一元五
- 連史紙印 一元八
- 有光紙印行草大字典六冊 一元二

法電氣運動機

失摺無效

民影照相特別放大

價目 注意

時報第三張

今天四大張

中華民國三年九月念八日星期一
舊歷甲寅年八月初九日

字

如何可以寫得好

這箇非臨帖不可

有正書局專售各種碑帖所有習字應用大楷小楷行書草書一概俱全無論初等程度高等程度均有適用之帖習字諸君請向下列各處就近購買可也

奉贈碑帖目錄提要函索即寄

有正書局

總發行所 上海望平街
分發行所 北京琉璃廠 南京奇望街 天津東馬路 蘇州護龍街 各省大商埠

行草大字典

書法爲吾國特有之美術而行草又爲日用所必需此書搜羅歷代書家行草之作集其精華按照典字部首編次凡應用之字無不具備眉目釐然檢查極易足爲臨習行書草書者之津梁而歷代書家之精構南北派別之名人行書草書之變化會合一編學者不難於此中窺原竟委考其大要得此一書足代古今書家專集數百種而有餘實高等小學中學師範等學校教員學生及美術家臨池家治家商業家不可不備之良書也 六冊布套

連史紙印一元八角 有光紙印一元二角

上海有正書局 北京南京天津蘇州分局出版

浙江 山東 安徽 江西 江蘇財政廳諄勸商民依法貼用印花稅票以享保護權利廣告

向未知此項稅法所取給於商民者極微而所以表示契約之信用者爲甚大[illegible]

德商瑞記洋行

本行經理德國最大名廠謙益吉之電燈及一切電氣需用物料並美國著名西方電氣公司之德律風器具凡爲電氣所用物料無不全備如蒙惠顧價當從廉

分行開設在 香港 廣州 九江 漢口 重慶 天津 牛莊 南京 長沙 外國總行在 英京倫敦 德京柏林 美京紐約

上海廣昌號戒煙丸發客

本號向在虹口廣東街東華里今因翻造房屋暫在外虹口東首方里於陰曆八月初一起每罐一百粒售錢六百文每[illegible]九五[illegible]批發照價八折

請看新小說

下列各小說曾在時報按日登載均膾炙人口之作茲彙印成冊首尾銜接開卷了然茶餘飯後之好消遣品也上海望平街有正書局及北京天津南京蘇州分局發行

空谷蘭	七角
情網	八角
阿難小傳	五角
環球旅行	四角
女學生旅行記	六角五
滄金窟	四角
雌蝶影	三角五
雙淚碑	一角
眞愛雙麗傳	三角五
雙宵絲	三角
曼珉琳	九角五
土裏罪人	四角
新西遊記	三角
梅花落	八角

津浦鐵路關車時刻表

（民國二年十二月一號實行）

由天津開至浦口 [illegible]

由浦口開至天津 [illegible]

下關浦口往來公渡時刻表

下關開：上午九點　上午十一點　下午四點　下午十二點三十五分（星期日）　下午一點十五分（星期日）

浦口開：上午十點二十分　上午十一點四十分　下午五點　下午一點三十五分（星期日）　下午二點十八分（星期日）

滬杭鐵路關車時刻表

由上海開至閘口 [illegible]

由閘口開至上海 [illegible]

滬寧鐵路關車時刻表

由上海開至南京 [illegible]

由南京開至上海 [illegible]

▲進口輪船▼

九月二十七日（初八）禮拜日進口

新北京	由甯波	太古公司
甯紹	由甯波	甯紹公司
宜昌	由天津	太古公司
德和	由長江	怡和洋行
聯益	由長江	太古公司
德興	由長江	鴻安公司
美安	由長江	美孚
廣州	由香港	太古公司

▲出口輪船▼

九月二十八日（初九）禮拜一出口

大利丸	開往長江	日清公司
台東丸	天未明開往天津大連	大阪公司
張家口	開往仁川安東	太古公司
大德	開往揚州	大達公司
江裕	開往長江	招商總局
新北京	開往甯波	太古公司
甯紹	開往甯波	甯紹公司
鄱陽	開往天津	招商總局
閩南	開往營口	招商總局
吉和	開往長江	怡和洋行
景星	開往烟台天津	怡和洋行
怡生	開往汕頭香港廣東	怡和洋行
四川	開往仁川安東	太古公司
甘州	開往汕頭香港廣東	太古公司

九月二十九日（初十）禮拜二出口

岳陽丸	開往長江	日清公司
可貴	開往穿山舟山	錦章
德興	開往長江	鴻安公司
春日丸	午前六時開往日本	郵船會社
德和	開往長江	怡和洋行
聯益	開往長江	太古公司
宜昌	開往牛莊天津	太古公司
江天	開往甯波	招商總局
[illegible]	開往甯波	甯紹公司
可貴	開往穿山舟山	錦章

九月三十日（十一）禮拜三出口

大昇	開往揚州	大達公司
廣州	開往廈門香港廣東	太古公司
紹興	開往長江	太古公司
益平	由秦皇島	開平總局
格林老根	開往長崎神戶四日市橫濱	怡泰

十月一日（十二）禮拜四出口

保平	開往天津	開平總局
大和丸	開往長江	日清公司

十月二日（十三）禮拜五出口

三島丸	午前九時開往香港歐洲	郵船會社
安平丸	午前十一時開往福州台灣	大阪公司

[illegible]近世研究衛生學者[illegible]本局特恭印大幅繪畫高妙色相莊嚴絕無俗習[illegible]永合供奉之用每幅價洋二角又本局新出洋金印西方三聖像原價一角半現改一角五彩描眞金印西方三聖像原價一角現改一角半定價從廉特此廣布

上海望平街有正書局及北京 南京 天津 蘇州 分局同啟

一朝畫傳共十一軸每軸長凡八尺有餘爲當時繪畫高手所繪英姿奕奕精彩絕倫茲特攝影製成珂羅版印爲大冊非惟美術界之精品亦歷史上一種參考之畫圖也

道光帝咸豐帝同治帝十[illegible]

上海有正書局及北京南京天津蘇州分局同啟

電氣運動機

電氣馬達爲稱完美其功效利益極大非他項運動機所能比擬茲將用電氣運動機以拖動各項機器成效最顯處列左 ◎省費 ◎穩妥 ◎便利 ◎潔淨 凡各廠家欲發展營業者務須裝用電氣運動機爲能

橫濱正金銀行上海分行啓

民影照相特別放大 注意 [illegible]

本埠新聞

紀事

◉劃淸法界最後之提議

滬海道尹楊君現准法總領事甘司東君函稱本月九日本總領事會同貴署所派之員前往法租界外馬路勘定處須暗埋界牌或須顯立界石各地點均經雙方合意已飭公董局遵照指定地點預備埋立惟有兩事爲此劃淸界址時最後之提議必須知照聲明以爲彼此協議之證

一敏體路南端舊界內有地一角現議讓還中國惟該地上建有法國轉電房一所仍不移動俟將來無須此轉電房時拆去後法公董局不再於此地上再有他項建築

二徐家匯鎭接英徐家匯路之一段馬路卽自(子)字界石迄至(丑)字界石處在此路西偏爲使中國巡警便於保護華界上房屋居民起見議准中國巡警行走按巡

以上兩端昨楊君已函飭淞滬警廳查照矣

◉籌商撥欵以維持絲業

財政部周總長迭據滬上官紳電請撥欵維持絲廠情詞迫切急不容緩前日特電致楊道尹會同部派淸理滬欵專員陶蘭泉君速爲籌商接濟准由中國交通兩銀行借銀五十萬兩爲南北各絲廠發給工食之用一面由上海絲廠代表周以藩君在京與部中接洽一切到滬道尹楊小川君鎭守使鄭汝成君部派員陶蘭泉君與商董周金箴沈聯芳楊信之及中國交通行長宋漢章君等三面協議實行辦法數條其要綱如左

一自陰歷八月(本月)份起至年終由中國交通兩銀行借銀五十萬兩爲各絲廠接濟工食之用

一每月各絲廠向中國交通兩銀行支銀十萬兩自陰歷八月起由商董擔負分配及歸還之責各絲廠收銀時另具收條保單

以上兩大端已電陳財政部核辦一二日內卽有正式明文宣布滬上官商一俟中央回電允准後卽由絲董沈楊諸君先向兩銀行支領銀十萬兩分散各廠以資周轉云

◉旅滬浙人踴躍認公債

浙江籌募內國公債駐滬分經理處昨晚在四馬路一枝香西餐館會議張詠霓廳長在座旅滬浙人到者均熱心購募共計認定二十二萬元亦可見浙人愛國愛鄉之熱忱已

◉炸彈案續誌

廣居綸興里八百八十二號門牌之南京駐滬偵探員米占元(卽米老二)於本月二十二號下午至復泉園洗浴歸家行經勞合路芝罘路口正在跨上馬車間突被匪徒拋擲炸彈傷及馬夫李榮才(卽倪榮才)及高榮奎米雲瑞之腿際足部當經一千零八十四號華捕追獲形迹可疑之張阿三(卽蛇皮阿三)解廨訊有押查各節已詳本報茲悉捕房查得該被告前時確曾充當探夥現在新閘路和樂里是日因往芝罘路某銅匠作索取約定交付之酬洋十元似與炸彈案並無關繫因於前日偕同米探赴張帶至寫字間研詰之下並向米探詰據聲稱與張素無仇隙兄雖知其名然未會面故不相識云云捕頭得供卽飭將張還押諭令米探退帳解廨訊明核辦

又聞駐滬偵探米占元自二十二號被人拋擲炸彈後防衛非常嚴密除裏差捕頭選派暗差華捕與印捕各一名常駐鴻興里住宅附近加意巡邏外每自出入必多帶從人以資護衛前日有人往訪詢及遇險事米云黨魁黃興陳其美惡我甚深曾經出洋萬元賄令安徽紹興兩幇死黨從事暗殺此次謀害未成雖係我幸然若輩之心未必卽死是以愿出酬洋千元以購擲彈之人云

◉今後驗契之辦法

▲飭文　洪伯賢知事昨接財政廳第八七六號飭開照得驗契展限又滿未驗者尙多幷聞吳淞有因卅元以下契價紙收註冊費不收紙價往往揑造改短避重就輕殊於收入大有妨礙茲奉財政部電飭自十月一日起至十二月末日止凡三十元以下契價改收一元一角以杜取巧三十元以上之契仍照九月份詳定加收辦法一元八角七分等因除分行外合發告示飭知該縣卽便遵照分貼曉諭一面認眞會催務期立集鉅欵解濟急需毋稍鬆懈是爲至要再各縣有因防範併契短納情弊先經詳定辦法收數相仿者應准循舊辦理併卽知照此飭

▲告示　江蘇財政廳爲出示曉諭事照得驗契展限又已屆期查核各縣收數仍未大旺推求其故皆因三十元以下契價紙收註冊費不收紙價民間貪圖便宜往往揑造改短避重就輕致於收入大有妨碍茲奉財政部電飭自陽歷十月一日起至十二月末日止凡三十元以下契價改收一元一角以杜取巧三十元以上之契仍照九月分本廳詳定加收辦法收一元八角七分等因除通飭各縣知事認眞查催並詳巡按使暨函司法官廳遇有訴訟契據照章辦理外合亟出示曉諭爲此示仰各業戶一體知悉須知此變通定章係爲杜弊起見所有前淸白契仍准免稅民國白契仍稅百分之五典契循舊免稅僅此價値三十元以下之契納費一元一角辦理本屬從寬務於限內踴躍呈驗毋再延宕致干重罰切切特示

◉秘密研訊無關係

住居法界之皖人陳煊劍本係新黨中人物近因行踪詭祕似有駐滬偵探米占元被炸案有關經老閘捕房捕頭訪悉密派中西包探往將陳煊劍拘入捕房押候詳究以憑解究在案茲悉前日午後卽經捕頭偕探將陳帶至寫字間秘密研詰良久因與炸彈案毫無頭緒遂飭中西探將陳押送至西新橋着往往法界不准再來逐干提究

◉皖省派探駐滬

安徽倪將軍邇來查得亂黨乘金歐爭戰陸續回國擬在長江上下遊招誘散兵遊勇希圖起事雖迭破機關而若輩謀亂不已且以上海爲總機關是以特商江甯馮上將選派探士六名赴上海在滬甯火車站附近華興坊雇租房屋組織機關以便從事查緝該探等已於前日乘車來申進照從事云云

●機關多而終不破

江甯馮上將軍因據甯蘇兩處探報亂黨韓恢近遣代表林雲海胡春生分往甯蘇一帶希圖運動煽亂探等正欲捕拿已被逃逸聞該逆代表係由上海秘密機關派出難保不仍回黨窟除通飭密查外須通飭偵拿等語馮君昨已飭行滬上軍政各機關一體協緝務將逆黨韓恢暨該逆代表設法偵查以淸亂源云云

◉郵務統一之先聲

中央交通部因劃一郵務起見擬將各外國書信館收回自辦等情(曾誌前報)茲聞此事尙未實行以故交通部特派本部主事何傑於前日來滬調查情形然後回京再行磋議聞此次部中計畫不但收回外國郵使卽各民信局亦在規畫之內以謀郵務上統一云

◉糖北貨業認募公債

內國六厘公債事宜經南商會向各商業切實籌勸認購各情迭詳前報茲悉現又勸得南市糖北貨業已担任認購洋五千元之數認定後卽日將欵措繳以故呈報南商會總協理轉呈駐滬經理處查照矣

◉印度人攔刦

印度人白土生(譯音)前晚九點鐘時在新閘白克路修德里六百六十七號門牌隻姓門首攔住隻姓僕人謝阿九所乘之黃包車被刦去皮夾一隻內儲現洋二十元銅元十千銀表一隻嗣禁警張希圖逃逸經謝狂喊救命卽由巡街捕到來帮同將印人白土生追獲拘入捕房捕頭畧詰一過諭令收押候禮拜一(卽今日)解送英署訊究

◉圖刦未成

邇來天時漸冷一般無業遊民飢寒交迫挺而走險以至法新租界一帶盜案迭出前(卽二十六)法總巡藍君因盜賊盛熾故派中西各包探每日馳赴該處一帶嚴密巡邏適經探目黃金榮沈德福等帶同包探巡至華殤乃路見有形迹可疑三人內有兩人在永樂里口徘徊觀望形似把風該探等緊得有異急鳴警笛圍而捕拿當塲捕獲劉二等兩名餘被免脫當卽解至捕房並在劉之身畔抄出白郎林手槍一支訊據供稱擬搶對面義昌醬園不諱奉諭押候嚴緝餘黨併解公堂懲辦云

◉浦東又出刦案

浦東上川交界之曹家油車附近曹茂堂家於二十三號夜半時乃被盜匪撬門入內刦去銀洋衣飾等物數頗不貲因該處距離防卡較遠致被盜匪携贓逃逸事後已由事主曹茂堂特將盜遺鐵扒鐵鑿各兇器並開單除報告川沙縣知事飭勘查緝外一面復投東溝步兵第三營營部報請查緝贓盜云

◉勘驗盜案

本邑蒲淞市洋涇鎭西市三十保五圖圖董諸修棟家於本月念五號夜半被盜搶刦失贓數千金幷遭盜匪用刀將諸嫂諸曹氏砍傷前日諸修棟協同該圖地保陸正卿投上海地方檢察廳報請驗勘各情已紀昨日本報茲悉地方廳汪檢察長得報後以一二月之間盜刦並扎傷事主竟有四五起之多實屬愍不畏法若不上緊嚴緝贓盜按律嚴懲不足以寒匪胆故於昨晨委派檢察官宗雲亭君帶同錄事並沈檢驗員司法警察徐懷實汪樹槐等下鄉詣諸家驗勘一面移請淞滬警察廳長徐輔洲君地方警察長景毓華君請爲飭派探警嚴緝贓盜又諭飭本廳全體法警購線四出緝拿務獲解究而下鄉驗勘之宗檢察官等至下午尙未見返廳云

◉查禁外人之測繪

馮上將軍蒞淮統率辦事處函告據探報稱近日江浙沿海灘地方屢次見有某國洋人携帶測繪器具私自測量沿海各港口形勢等語查洋人測繪中國領土地圖照章應得禁阻且現値歐戰期內交戰國人民更不得測繪我中立國形勢圖畫以免違背所訂中立條規現旣查有外人測量江浙沿海各港地圖情事亟應飭查禁阻除分函浙將軍署飭屬查禁外希飭外海水警轉飭各巡洋艦凡有洋人在於海灘測繪地圖等情者卽隨阻制不服從卽將繪圖器具扣留送帳預備交涉等因昨聞滬上鎭軍除飭行江蘇水警第一廳遵辦外並飭駐滬海軍司令部轉飭巡洋各軍艦一體協查禁阻矣

◉北洋銀元有僞造者

北京財政部前因北洋銀幣流行南方各省行使通用者每多折扣銀水任意抑勒此風以上海爲最盛滬地通商大埠各該商業總滙之區未便任其欺抑務各一體行用方足以維持幣制曾經飭知江蘇巡按使轉飭滬海道尹通飭所屬各知事等出示曉諭在案茲經滬上商董某君查察市間所流行使用之北省銀幣頗難劃一擊聲其分兩參差不一甚至每元僅重六錢六七分核與原定幣制每枚重七錢二分者已屬大相懸殊設於商界行用不無受其暗中虧損是以將此項最輕之北省銀幣送請中國銀行查看之餘始悉由於奸徒之互相仿造有意銷此輕微之銀元在市流行混用商家每受其欺殊於中國幣制前途大有障碍至北省銀幣於南省使用現方創行之際若不嚴查嚴懲恐難持久爰用已將此種僞造銀幣呈送財政部察驗明確請爲澈查嚴究矣

◉恐係販賣猪仔

近有甯波口音年約四旬左右自稱姓童帶同鄉伴二三人至川沙縣境沿海灘等處廣招沿海鄉民許給重利幷稱我奉某國官長命令出資來雇爾等出洋往哈爾濱等處工作每人月給俸洋數十元不等如果贊成先交半俸等語一時無知愚民爲利所惑無不爭先恐後各在己名下扦字允許據童聲稱以二十五人爲一起須招足二三十起現在一起已經足額事爲該處紳董查悉派人調查董受何國官長命令彼則不肯直言該紳董以招工出洋有違條約逕稟諸縣知事除先行禁阻外並詳請滬海道尹照會領袖領事查明核阻以符約章

◉關於巴拿馬賽會之要牘

籌備巴拿賽會事務局由京遷移來滬後所有一切往來文件均由中央轉發到滬辦理茲局長陳蘭薰君接農商部發到巴拿馬賽會總理上袁大總統函及農商總長答書並該會通告覺紀於下

▲巴拿馬賽會總理摩阿君上袁大總統函　逕啓者貴國委員朱庭祺頃束裝回國朱君前奉令派來桑港已經數月對於此次博覽大會之要旨並各國赴賽之情形均已諳悉茲因朱君回國之便附呈此函敝總理對於親睦中華共和國之人民特表親愛懇切之意凡貴國出品人及參觀人員敝總理皆極表歡迎者也此致

▲農商總長張季直君復摩阿總理函　逕啓者頃接貴總理呈大總統函貴總理對於敝國之出品人及參觀人員極表歡迎高情厚誼紉佩無旣本總長深願乘此機會藉達雅意目前敝國人民頗願參與此次博覽大會之盛典各工商團精密之預備亦已就緒此次博覽大會之影響將使兩國商務上關係愈形密切並使中美二大共和國之邦交愈形敦睦此則本總長所可預必者也此復

▲巴拿馬賽會總局總理摩阿通告　逕啓者本會開會日期謠傳有因歐洲戰爭行將展期一節今茲特明白宣布決不展緩歐洲戰爭有時極有影響於商務教育者有謂本會經費亦當蒙其影響者今由本會悉心研究幷無關係巴拿馬博覽大會仍照前定日期於一千九百十五年二月二十號開會逆計至開會之期本會一切布置必富燦然大備在今日賽會事務之設備成就者己百分之九十而强故無論事變如何決不足以阻尼吾人預定之計畫也顧在懷疑籌畫之士猶有待議展期一年者然就此項問題爲詳究解析之實大半由恐懼心懷成故恆覺事務之

大生製藥公司
近來……先在上海創辦總公司名曰大生製藥公司……用中國原料仿製東西各種良藥延請徐……

戒煙諸君注意
徐錫驥先生戒烟新藥
張謇　湯壽潛
戒烟

大生製藥公司

近來西洋藥品輸入中國日增月盛內地藥材轉致價形見絀非眞我國藥材之不如外國也實因製藥之不得其法耳本公司念利權之外溢嘆國貨之不振特鑒集鉅資先在上海創辦總公司名曰大生製藥公司專用中國原料仿製東西各種良藥延請徐錫驥先生爲製藥主任徐先生於本草研究有素加以留學日本多年專攻藥學卒業得藥學士曾發明戒烟新藥風行全國爲我國近今藥界之泰斗茲製成各種良藥以資推廣各省設立分公司以期普及想維持國貨諸君必爭先購用也本公司總發行所設上海英大馬路盆湯弄口現正翻造洋房一俟工竣開張再行佈告籌備處設在上海浙江路新藥戒烟社

……游移無定本會今可通告內外賽會事務至今日已無容其疑慮無論歐洲時局如何決無妨於賽會之成蹟更有就事實言須展期者然決不如本會預定計畫之穩健周密也本會開會日期仍照前日所定本會之成立實無絲毫疑義歐洲交戰各國並無一國否認本會退出所定場基法意二國且通知本會預備赴賽情形並無變更就合衆國內出品人言之歐洲戰事較爲有益實足鼓勵美國製造家廣徵精良物品乘此機會擴張南美東方及坎拿大之銷路也徵諸各專門家之意見若歐洲戰事延長則展開會之期西方及遠東人民赴桑港觀覽者必將愈見踴躍吾人之責任對於吾國國民對於赴賽各國及出品人務希繼續進行吾人預定之計畫默目前情形言之已近收穫效果之時期吾人努力進行俾使此次博覽大會爲歷史上最壯麗最完備之賽會而已總理摩爾啓

◎指提盜黨

北新涇不法潛朱參林之子朱桂生因姦孀婦朱尹氏到案經該處無賴張根全等不服糾衆前往將氏搶回並擄取衣飾銀洋等物朱參林即被盜爲由投報地方廳請該派員往勘查悉前情曾將張根全派警拘拏訊押候示在案茲悉此案業經汪廳長查得尹銀泉李錫山等多名亦與此案大有嫌疑查尹銀泉現匿三十保六圖諸翟鎮地方李錫山則逃於嘉定青浦上海三縣交界之處某鄉村中是以飭派法警持文押合朱參林充作眼線分赴各該處隨同指提拘究

◎遣撫所近事紀要

陸軍遣撫局查所遣送第十四批受撫人劉瑞發等五十名第十五批顧丹雲等四十八名均定於今日(二十八)由滬啓行並由杜章甫所長派調查員陸軍步兵少校嚴忠信華振萊兩君充遣送員分別護送回籍云又該所前定本月底截止報名現因期限已迫故近日報名者更爲擁擠所長杜章甫中將恐其中不無非軍界人員前往朦混報名特飭報名處將事各員嚴行檢查以符定章聞近來報名處查出冒充軍官者不少均當場拒絕不准報名內有蘇士彥彭良臣等子孫鄧和鄧樹新等十餘名前往獻次朦混均被查出驅逐出所並[illegible]均係假冒軍官之輩未遂所欲心懷怨恨故捏造謠言希圖破壞該所名譽云

◎郵務管理局之布告

上海郵務管理局局長魯士君昨發第二二八號布告云照得寄往外洋各國之明信片每張售價四分又連答復之明信片每張售價八分現在本局暨管轄郵務區內緊要各支局均有發售此布

◎看龍燈合家遭禍

浦東周浦鎮一帶因夏秋之間天時亢旱迎神求雨一般迷信之輩藉口酬神於本月初旬大出龍燈並往甯波租來各種五色彩龍燈樹以及掉掉玩物裝置拳魔光燦射目上月底起每至下午晚間興高采烈繞遊各街四方八鄉往觀者人山人海幾無插足之地前日即初六晚爲酬神正期紅男綠女更形擁擠距料行至半途天不做美是晚風雨交作以至觀者不無掃興離鎮五六里地名沈莊有某甲亦於是晚賃乘小舟挈同眷屬五人至該鎮觀燈亦因天雨而返詎之雨大風狂船小人多萬分危險行經半途有一較大看船迎面而來黑暗之中不及避讓頓遭撞沉迨至撈救而某甲眷屬五人盡已滅頂又該鎮西首鹼匙橋有十二三歲之男孩站立橋傍被人擠落經人救起已受重傷噫迎神賽會被爲有損無益官廳維繫爲厲禁而迷信家終不能破此謬妄觀於某甲全家覆溺亦可爲好事之戒也

◎學生會歡迎新會員誌盛

寰球中國學生會於前晚開歡迎新會員會由李登輝郭承恩楊心一余日章朱成章歐陽□朱天一童壽慈楊仲馨徐叔蒔諸君等介紹新舊會員彼此相見會長鍾紫垣君因公赴浙未曾蒞會由副會長王正廷君登壇演說舌如懸河洋洋千言大畧謂西諺云一束之木不易斷所以人貴合羣吾國人祇富於對已思想而薄於社會思想本會合羣力以謀國家社會之利益冀望甚大此次徵求成績達於五千餘分之多皆由郭君承恩楊君心一及諸同人之熱誠毅力爲之等語今日開歡迎新會員會洵極一時之盛甚願此後新舊同志合羣策羣力以光大我本會不特同人受福抑且中國前途咸蒙利益云云全體鼓掌咸稱偉論繼以郭女士洋琴獨奏次李登輝夫人奏琴暨邱夫人梁女士合唱次邱志齊史文欽孫聯堂三君奏中國音樂次蕭俊何陳四夫人暨蕭智吉高恩養沈慈仁曾毓芳四名同唱西歌復有李君松泉變幻新戲術觀者咸嘆爲神奇會畢又款以茶點而散

◎腿業起衝突

本埠南北市火腿同業萬春瑞等四十餘家公舉胡祥鈺爲稽查堂腿業公所董事旋因浙帮張瑞年等反對在縣知事署稟控並在鎮守使署具稟飭縣傳集兩造查訊明確積善堂腿業公所爲浙徽各業共有稟控鄭鎮守使在案日前復有徽丹兩帮腿業吳竹如胡桂泉翁述甫等多人聯名赴地方檢察廳訴稱有浙金人戴章清蔡老英等擅將供奉腿業公所 長生會內之 徽丹各帮同業先輩及創始腿業公所出力人之長生牌位三十七座劈燬請求提究等情經汪廳長准詞傳訊並有目見燬位之浙人徐效彬室夫阿根到庭證明戴等劈燬情形昨由檢察官復傳被告戴章清蔡老英到案畧訊數語以戴等劈燬徽丹各帮之牌位證據確實判將戴章清蔡老英 收押候起訴 審判廳核辦云

◎副巡官回國從戎

公共巡捕房印捕副巡官英人堯來才君本隸軍籍茲屆期滿已禀准張代總巡交卸職務已於日前乘郵船回國從戎矣

◎禁阻罷工

本邑印花染坊各工司聚衆罷工要挾一事時起時滅涉訟經年迄未定妥現經上海縣洪知事訪悉該工人又有發生聚衆停工之事如果確實殊與地方商業治安均有關係亟應飭查禁止免滋事端昨已派催征吏前往禁阻罷工各安生業並將總陵糾擾情形呈候察辦矣

◎捕頭親自巡查

代理英美總巡張生君以近日英界發現炸彈仗擲界內公衆安甯曾諭各捕房嚴密稽查各節已誌本報茲悉美捕房捕頭奉諭後因所轄界線遼闊地多偏僻除躬自出外兜查外並飭二十一號西捕目濮羅司脫每晚率同通班中西華探便裝帶手鎗徹夜巡邏以資保衛閭閻云

◎水公司埋設大號水管

內地自來水公司近查西門外放生局至小菜場一帶所埋自來水管過於窄小以致出水並不暢流用戶殊多不便故擬自絢隊營隔壁公司門口起經滬杭車站田雞馬路通放生局旁之利涉橋至務本女學西之小菜場附近爲止長約一千丈左右業於昨日爲始復又加埋十八寸口徑大號水管飭匠開工安設因此望道橋至製造局之馬路被其阻斷禁阻車馬交通云

◎門蟋蟀與開花會

邑門蟋蟀八千例禁茲聞有不肖探夥與一般無業流氓在虹口小菜場附近僻處明設門蟋蟀場聚門蟋蟀騙頗巨又聞粵帮踏棍老樹阿桑等在北四川路華洋交界處橫濱橋地方開設花會賭博專合一般年老婦人誘人入局者(日航船)事爲美捕房捕頭偵悉業己密飭中西探捕分往查究矣

◎中人弄巧成拙

奚周氏前投法公堂控稱丈夫在日有田一方售與沈錫金計價銀一千六百三十兩洋一百元除收外尚少銀四百十兩洋一百元請追等情沈供核計合洋二千三百三十三元於上年十月間付洋二千二百五十元交與中人顧鴻飛顧桂福收去由顧等出立收條並由陳少室爲收洋中保可證今被顧等吞用洋五百元故亦控請向顧等訊追奉訊顧實判顧等人銀兩保限交在案昨日顧等債某律師函致公堂申辯一切並交上洋二百五十元又冒原告之名通一稟詞稱詭命圖究案當被蕭讞員察知怒謂曰汝等前欺周氏女流沈錫金鄉愚將洋吞用今胆敢冒名欺騙公室目無法紀已極判顧鴻飛顧桂福陳少室各罰洋二十元以儆外所少洋二百五十元一併管押限交

◎給論管業

信成銀行控實裕公司不理押款一案前日上午田原告延律師代表投廨聲請將被告所押之地産六十六百八十七號道契給論歸原告管業等情蟲襄讞商之英副領事判准給論歸原告管業

◎道尹公署批示

▲姚清照等爲營私改充事 此案前經青浦縣以違飭改組聲明原委並據具職員一寬表暨辦事細則詳請核轉當經據情轉詳奉巡按使批准照辦飭遵在案現在業已開辦會否划清交代與別種公欵產有無牽混所稱李鍾秀等弊竇侵吞各節是否屬實仰青浦縣知事按照所禀逐一確查據實詳復察奪勿稍徇護偏延切切禀發仍繳

▲陸金聲稟事經訊明請予給價地價由 稟悉此案已據實山縣知事詳復履勘集訊情形現已函致浚浦局俟局復到後核辦可也此批

瑣聞

○城內○

○查獲拐匪 昨據水巡捕房偵探在某輪船上查獲拐匪汪春濤拐婦王楊氏張翁氏以及被拐男女小孩四名口禀奉捕頭諭令一併解送地方檢察廳請爲訊辦在逃此匪汪春濤分別收押聽候訊究該小孩等爲留養暫示召親屬來領認領完案

○歸良爲娼 浦東念二保四十三圖晴角浪地方向在漢口爲皮鞋生理之丁阿煥在地方檢察廳稟控奚阿林等誣良爲娼糾衆凶毆受傷等情一案茲悉此案自奉賀檢察官驗明丁阿煥受傷屬實判奚阿林等應敢傳詞證良又敢糾同朱掌全奚金山陳炳炳等六人行凶毆擊實屬野蠻無禮是以於昨日飭派法警張澄青等持文下鄉按名拘拿到案訊明律辦並着傳同該原告到案候質

○深夜潛入人家 崇明人施宜錫於前夜一時許在浦東爛泥渡怡和里第五弄某姓家私將銅元數十枚繼欲擄人民婦胡吳氏房竊該氏聞聲驚醒狂呼捉賊距施賊跑逃不及當被三區警察署守望警拘獲帶署訊供一味支吾解署長以施深夜潛入人家非奸即盜着押候調查眞相再行核奪云云

○公堂○

○從寬罰洋 汽車夫王紀生因於八月一號司機不愼在南京路碾斃十歲之侯徐金福由捕獲解公堂訊押在案前日奉中西官復訊之下以王罪有應得姑念事出無心從寬判罰洋一百五十元作爲撫卹之資俟傳尸屬到堂具領

○人證未齊 婦人徐馬氏偕女徐銀寶與同族徐殷氏徐銀海母子因地皮糾葛在廨互控一案前日奉王襄讞會同觀審西官美與博君傳訊因兩造人證未齊本判分別各交原保候下禮拜三再訊

○限期繳銀 德商美勒洋行控裔洪生不理担保存濟室欠銀一百指兩等情業經由廨將裔傳案訊判交保限繳飾裔因另案在押並以此款應由竺保福担任等另行起訴在案前日奉王襄讞會同德與斐君復訊裔供商人迄仍在押無從說法且是項欠銀實應竺保福交出云云並據竺投案聲明此欵曾奉孫襄讞諭分各半賠繳商人已向原告商定折價洋一百元是以前日已將應繳之洋五十元送去等語中西官得供會商之下以案經斷定未使再行牽涉因判裔仍交保限繳銀七十四兩至該被與竺保福有何糾葛既經起訴應俟另案傳訊

○並非傳而不到 山□提控周義舫欠銀一案當因原告兩次屆訊不到奉判將案註銷在案詎昨該原告忽投廨聲請飭追室上諭其因何兩次室訊不到據稱未奉傳喚故而未到中西官即向原告傳提事宜之西探詰得實係通信處之門牌號碼錯誤未能往傳奉論□原告退去候予飭傳被告到案訊核

○經理私收客帳 福康毛巾皮鞋店控經理稅倍卿私收客帳等情前日由探將被告傳案奉判交保過堂候訊

○法公堂○

○合包造屋之糾葛 作頭沈昌記投法公堂控稱與同業沈戊堂合包造屋工程完工後虧本甚大茂堂應認虧本銀若干兩竟之不理求追等情戊堂供因昌記之賬均係揑造由公所估價此項工程非但不虧反可盈餘銀二千兩故此公所亦難理勸有公正人郭翰卿可證故着昌記將賬簿交出向公正人到案質訊發辦今郭到案稱前者兩沈合包工程時所有賬簿均由圖章今昌記交出賬簿並無圖章實弄原簿藏匿查察亦難水落石出昌記至稱實係原簿判郭爲公正人限一月將賬核算明日原被候訊斷如查出沈昌記有別本賬簿藏在何處准予具禀到案請往吊取

案件

◎李佳白博士論限制戰區之先例

日軍既由龍口強行登岸復強行通過中立領土以攻青島之後其兩次之違犯中立勢不能不覺一理由佈達例之舉動被爲合例之舉動惟在萬國公法中既無條文可援自不得不援日俄旅順之役以爲先例由是而有明文之公法於以廢置而無明文之事實得以推行由是而一九一四年之舉可以遠誘諸一九零四年之已事矣故對於今茲青島日德之戰不可不卽昔年日俄旅順之戰以研究其有無可以援引彷照之點也

按一千九百年庚子之役俄兵乘機侵佔東三省城邑鐵道並踞牛莊營口沿海一帶之口岸而有之北向以圖高麗以迄於一九零四年日俄之役故當時東三省之主權中國久已被奪於俄迫日俄戰起日兵除海戰外一面登陸以攻旅順之背其所佔地乃爲一八九四年中國之租借與俄者一面則由高麗過鴨綠江接節進取以交戰於奉天省之南當日俄戰釁既開彼時中國政府乃按例宣布中立未幾而美國爲保持中國之和平與權利計乃於一九零四年二月十二日約會各國共保中國之中立並限制日俄二國之戰區以東三省爲限日人有記載是役之歷史者亦謂日俄開戰後日曾警告中國須嚴守中立未幾而美國乃向日俄提議劃兩國戰區應以平時俄所已佔者爲限云云美國自有此提議後各國皆承認之惟德國聲明須經俄國承認彼方承認然其時俄已盡佔東三省自無不承認之理日本亦一致依允中國遂亦聲明承認以遼河以東爲戰區其後日本雖欲擴其戰線至遼河以西然自謂不經俄國之同意彼亦無必然之志也日本公使之駐北京者先曾致文於外務部署謂(既爲中立國必有中立國應負之責任必使交戰國尊重其中立而不敢犯且必籌一切當之辦法以防止交戰國之踰爲窄試故中國除對於東三省已劃爲戰區外當嚴守各地之中立並嚴防他項之侵犯)云日兵自攻陷旅順大連後乃與數十萬之俄兵大戰於奉省以南美必就羅斯弗於是乃居間調處由兩國各派全權大臣會議停戰而日俄之和約以成

吾人於茲欲即十年前日俄交戰時之情況以觀察其與目前與日諸國聯軍攻擊青島之舉有無歧異之橛揭(一)萬國公法中所載中立國之責任與權利其可評論之例甚多原有未經各國之確定者(二)公法所載中立各條內有一條己由一九零七年海牙和平會之審定採入十二章之約法內而爲各國所承認者卽爲交戰國應禁止其軍火行李通過於中立領土之明文自此新例確定而(一)百年前交戰國兩方之軍需皆得任使通過中立領土之慣例遂已於此廢止矣(三)此外中立條例之經和平會審定者乃爲禁止交戰國之兵艦停泊於中立口岸起二十四小時之限按此項條例與前一次在日俄戰爭時同經各國認爲應行遵守之例則在今日自應有同一之恪守也(四)查前日兵攻擊旅順大連時並無侵犯中國中立之事因其所據爲俄攻者皆爲前此六年俄國之租佔地今日攻青島故亦無需用租借綫以外地之必要也(五)日俄之戰劃遼東爲戰區因其地已久爲俄兵所佔故且俄雖處於被擊之地位而對於茲議亦顧贊成若德在山東則除青島外並無侵佔至於龍口之事且當中國未經宣布劃定戰區以前亦不聞有此等之舉動也(六)劃遼東爲戰區茲議實發自美美爲當時中立國且未定議以前曾經通告而得各國之贊同若今日之事則第風聞出於協約一方面之密商耳(七)劃遼東爲戰區日俄得同等之利益若今之劃定戰區則爲利於日而無益於德假使日德執德可爲同一利用之說是不過開玩笑而已(八)遼東劃區之布告在俄既佔三省以後而在日未於三省開戰以前若今日之龍口萊州則在日早已蓄有侵犯佔據之志且德於青島固惟憑租借線爲防守也(九)遼東劃區日俄兩方皆不抗議今德日之役在日雖爲滿意而德向中國抗議者己四五次中國應之容援所以表明其不得已之故亦多爲難之情(十)日俄之役中國對於東三省無法以止日俄之交鬨惟之既力有未能尤之實萬不獲已蓋其時三省之主權已完全不屬於中國若今茲之事則殊無放棄公法條例之理由要不必怨償萬國公定之明文而援不能守完全中立之創立也總之戰事延及中國乃可免而非不得已若日之攻青島亦然故若中若日若德固當竭力以合助中國之中立而不可使有劃定戰區事之發現其在中國一方面即使交戰國有破壞強迫之舉亦仍當嚴守中立爲再三之抗議以使天下共聞若經抗議而彼仍強硬執行自可以不任其咎矣蓋遼東之劃戰區中國實不務已若夫今日之事中國仍當立其本分以斷合乎公法則自不致迨若何之損失也

時評 三

◎不推其本而齊其末 (木)

民國革新已三載矣既欲劃一銀幣三載之中鑄一新模型從容斟酌當亦不難之事乃沿用前清舊幣已久新模型迄未鑄成政府諸公忽生統一之觀念北洋銀元通用之令於是下是以北方之習慣而强之於南方南方之能否一律通行實難預料以滬市之洋厘觀之北洋爲最小價格既參差欲謀統一豈有難言者矣

戒煙諸君注意

浙江省立戒烟局長兼技正 徐錫驥先生發明戒烟新藥 完全戒絕者已屬不少戒時不吐不瀉眠食如常七日斷癮絕無後患 張謇湯壽潛兩先生痛鴉片之害足以亡國知徐君之藥奏效如神特在上海發起新藥戒烟社並由江浙兩省民政長飭其通飭勸戒在案現由浙江巡按使移咨各省巡按使通飭隸屬各縣一律購用戒烟新藥俾得早清烟毒[illegible]戒烟

必讀 一書曾經前清禁烟大臣頒發各省爲戒烟之指南現已增訂十版要目如左(一)鴉片中毒道理(二)戒烟最良方法(三)各種戒烟丸選擇法(四)戒烟丸毒質有無化驗法(五)鴉片戒絕後調養法(六)戒烟新藥啟驗表(七)禁烟法令(八)鴉片歷史每部定價二角外埠加郵票可代

大盒十元中盒四元小盒二元外埠函購如郵匯不通之處郵票可代用惟須作九五扣計算 總發行所上海清和坊西弄受戶 新烟戒烟社 ◎第一分售處法大馬路卜鄰里口 各埠總經理處天津日租界壽□里口新藥戒烟社 濟南商埠潤昌號 漢口戒界寶壽里口 [illegible]

五彩印 描眞金 西方阿彌陀佛接引像

前清十一朝皇帝眞像

李復堂墨筆花卉屛

此屛五幅、四幅、每幅長五尺、寬一尺二寸 …… 每部洋八角

大舞臺初九夜准演拿手好戲

特別包廂七角 ……

李春來（戰合肥） 沈韻秋 七歲紅（花蝴蝶） 小達子（十八扯） 呂月樵 賈璧雲 小如意 三麻子（梵王宮） 趙如泉 呂月樵（鐵公雞 二三本）

第一臺永記公司初九夜戲

價目：特別包廂八角 ……

海棠紅 唐韻庵 蓋春來 朱素雲 小楊月樓（雙處） 蓋叫天 潘月樵 趙君玉 趙君玉 潘月樵 趙小廉（鐵公雞 第十八一本）

法界迎仙鳳舞臺男女合演

初八月初九夜准演

張福寶 謝秀鳳 小瑞芬 陸菊紅 小金芬 洒蓋燈 四香崇 媚樓紅 狗肉環 小菊連 小芬套

競舞臺陰曆八月初九夜戲

價目注意 …… 每逢禮拜六禮拜日開演日戲

夏月潤 周鳳文 張珂連 毛韻珂 馮子和 …… 明末遺恨 牧羊卷 九更天 代演滾釘板 三笑姻緣 新排五本

羣仙茶園初九夜戲 大減價 正廳一角

陸月樓 小小雲 小草上 花賽鳳 賽翁梅 露蘭 草上 菊花 紅蓮 小蓮英 …… 洛陽橋

商辦鏡花戲園

八月初九夜准演拿手好戲

趙小虎 任子彩 陳鳳仙 陳小貴 陳素雲 史亦奎 林芳錦 小鳳彩 胡鳳林 陳鳳仙 張寶香 楊子和

雙金錠 頭二本 八美圖

丹桂茶園初九夜戲

楊文奎 林月梅 張文艷 一聲雷 月桂紅 月裏紅 賽百歲 十三旦 周日處 （恩曉峯） 侯勝奎

霓虹關 安驛 新空 空城

民鳴新劇社

電話一四三一

滿台五色電光燈彩新添五彩奇巧布景

日逢禮拜三禮拜六禮拜日開演

每夜加演最新中國活動影戲

最優等全體社員合演

大減價

八月初八起至十四日止 特別包廂五角 特別三角 頭等二角 正廳二角

八月初九夜 頭本落金扇

請看今晚新到奇情影片

英大馬路東口三號 春柳劇場

特別五角 頭等三角 日戲二角

八月初九夜准演 壁花瀾

外請法國音樂藝術大家弟瑤爾奏技

民興社

三洋涇橋南首歌舞臺原址

男女全體社員合演

八月初九夜 淒憐影一准登台

險姻緣

南市久大碼頭 馥記 大觀園

每晚開演奇巧佈景新戲並加演五彩電光活動影戲

王雪梅 施醉梅 華劍俠 張亞龍 申雪痕 金如玉 胡悲天 …… 顧天怡 王痴庸 應天僧 …… 錢惜梅

蔡盧無 張劇迷 徐小俠 許天鐸 洪漁隱 范半幻 周雲龍 顧亭亭 胡國泉 何惠美 張天狂 唐從歡 車亦痴 孔眞假 黃影美 陳曉心 朱樹鳳 鄒醒桃 應□呆

特別包廂三角 頭等二角 特別正廳二角 普通一角

每逢禮拜六禮拜日均有日戲

八月初九夜准演 著名家庭新劇 惡鑑

大舞臺 八月初九夜准演拿手好戲

七歲紅（花蝴蝶） 賈璧雲（小放牛） 小達子（十八扯） 呂月樵（鐵公雞） 三麻子（鐵公雞） 李春來（戰合肥）

杭州第一舞臺

民國三年九月念八號（夜戲）（舊曆甲寅年八月初九夜）

李勝奎 趙月來 張春海 小金娃 于振壬 李長勝 李長慶 趙月來 孟鴻仙 諸云茂 孟鸞卿 林鸞扁 小禿扁

大陸活動影戲院

開設英界江西路自來水橋下南首

價目 頭等四角 二等三角 三等二角

謝德記洋行

本行開設已久，經理各國著名廠家進口洋貨 ……

上海中英大藥房 精血丸

農商部註冊 中國精益眼鏡公司

中國第一家自製吒力克鏡片

北京分公司開設在前門外觀音寺西頭第四十八號

本公司自製各種光學鏡片 …… 專門技術 配光運機磨片量面裝架 自有特驗目光之鏡片 不對光不眞實之僞貨 …… 凡東西洋專家所能造者本公司無不能照造 …… 請按照各人面部裝配

上海南京路泥城橋東首電話三千八百九十五號

百代公司

本公司將各種最有名最佳之唱片改良製成大片聲愈響亮並到揚州小調唱片數種極為清雅到貨無多請速選擇是荷

上海圓明園路五號 總經理愼昌洋行

五彩印描眞金 西方阿彌陀佛接引像
接引云者凡人臨命終時佛即示現接引衆生至極樂世界也佛說阿彌陀經云西方爲淨土名爲極樂世界其中有佛號阿彌陀吾人[illegible]

前清十一朝皇帝眞象
此像懸掛前清宮中爲清太祖清太宗順治帝康熙帝[illegible]

時報第四張

今天四大張

中華民國三年九月二十八日星期一
舊曆甲寅年八月初九日

論戰爭中商業可乘之機會

來稿

歐戰事起牽及亞東出口商業大減進口貨物缺乏金融又復週轉不靈於是商人中呻吟嘆息之聲大作而淸淡冷寂之景況觸於目傷於心無怪其然也

然亦有手舞足蹈喜出望外以爲此種機會不可多得因而出其心思智力以從事於企業而不肯稍懈者是俱幸與樂禍乎哉彼蓋感夫呻吟嘆息之無益與其束手待斃毋寧奮起格鬥並深明乎人棄我取之理熟察乎世界大勢之所趨思運其智力以與時會俱也

如是舉動非必具絕大才力粹於經濟學原理者乃能爲之也不過其人久於商場諳於世故畧明國家大勢曾身親自一二次內亂外患而好運用腦力者即能操此道也其人既肯運用腦力而又具此歷練心精力果遂可憑其思想而生出種種商業之活動時機矣

彼知戰爭時商業停滯之原因不外左之諸點也

(一)由於戰爭之不暇不暇則農棄其田工息其業而生貨熟貨均少出也商停其貿遷而生貨熟貨均少輸運也

(二)由於海上臨檢搜索之危險也

(三)由於金融緊急移於戰費也

此皆交戰國商業停滯之原因耳中立國則不然中立國商業停滯之原因則如左點

(一)少交戰國一部分之來貨及消貨

(二)船舶缺少交通不便

(三)金融吃緊滙兌不通

若吾國商業之停滯則除已上原因外又有特別原因而爲其他中立國所無者

(一)無本國銀行設在外國

(二)無本國商船航行外國

(三)無本國大商行設在外國

(四)無國貨可抵外貨

(五)人情畏葸

(六)眼光狹小

由前四點猶曰事實上之窒碍也由後二點則吾國商業之停滯直吾國人民之心理爲之耳因事實阻碍而至商業停滯猶曰無可如何也因心理作用而至商業停滯不可也

彼商業活動家知其然於是以其腦力所及而偵察戰爭時商業種種改變之狀態如左

(一)世界人類之消物本有一定之量有如是之人數必消如是之物數開戰則其用物之量有變即戰用品多消耗而奢侈品少消耗是也

(二)金融現象有改變則貨物之價値亦因之改變

(三)交通不便利則貨物之來往有難易

(四)交戰國一方面之來貨少非交戰國一方面之來貨必多

(五)交戰國一方面之消貨少非交戰國一方面之消貨仍不變動

(未完)

小說

偵探小說 轉盤陀 (黎庵) (四)

第一層哇爾孫爲何要把都西藏着這是顯而易見恐怕捕着了都西要咬出自已來的緣故了第二層你到病院中去爲什麼託病不見這是明明心虛了恐怕露出破綻來反爲不妙不如託病不見倒乾乾淨淨呢第三層爲什麼斯又利不許白耳那聲張而且說話吞吐不肯實說你可知道斯又利本來是哇爾孫帶來的舊僕他庇護主人這是自然的道理第四層爲何自從那事出現之後就不許白耳那出門這又是恐怕他隨口對人說出所以禁錮他免得在外聲張了據這數層看來一定哇爾孫和牧師有甚仇恨他自已不好動手用催眠術暗示了都西施的借刀殺人手段斯又利當時一見都西的情形就知他受的催眠術暗示所以不許白耳那聲張斯又利於這事雖沒有同謀然而他知道除了主人無人能施此術所以一見都西就料定是主人的主謀或者他於主人和牧師的仇恨本來知道的所以能決定是主人看他吞吞吐吐的情形一定沒有不知其中底細的你說我的猜想是不是福連連點首道所料不謬我也是這麼想但是果然如此都西殺人有白耳那斯又利二人作証那哇爾孫的主使這催眠術暗示無影無踪一毫沒有憑據用什麼去証實他呢這一層倒非常爲難呢(未完)

通告

餘興部第十一號通告

爲通告事查自本部設立以來瓊琚雜投美不勝收以限於篇幅往往有遺珠之憾自本日始擬即擴充地位加意搜羅以與投稿諸君結文字之緣務祈惠賜佳篇本部有厚望焉特此通告

國內無線電

◎西珠市口文明茶園新聘名角一盞燈自登塲後非惟不能叫座而賣座反日形其少說者謂一盞燈是個牛皮燈籠決非十六枝光三十二枝光之電燈可比云(路)(北京無線電)

◎陝西巷聯陞棧侯玉仙乍夕有某二與某七大開龍會一時酸素作用至三禮拜六點鐘時尚不能已玉仙左右爲難後有某二讓見老大出爲仲裁某二甘心讓渡始將龍會立刻取銷云(路)(北京無線電)

特約馬路電

◎賣煤油者經過某學校前大搖其鈴意欲招人買油也某教員在教室內聞之疑爲下課急急出見壁上時計上課後僅二十分鐘云(薊)(小東門專電)

◎某鄉人遊行南京路至老鳳祥銀樓前面鏡子而立久之竟向前行額上遭一大刼墳起如饅首鄉人口中猶自語曰彼撞余者額上當亦不亞於余也(薊)(南京路專電)

報告

餘興部偵探隊第一次報告 (餘興部偵探記者甲)

連日在滬甯火車站閒步見有北站之搜查旅客與警察偵探者特記之以供[illegible]者告

一婦女携有月餅杏仁酥之類警察欲其開拆婦女不肯謂亦無之惟將其杏仁酥[illegible]婦女大呼曰搖不得搖不得搖了就酥了衆人大笑

一[illegible]者提箱中藏有骨子[illegible]警察以爲鴉片[illegible]嗅之亦不能定爲何物[illegible]其人[illegible]火車[illegible]即以一[illegible]入口中曰我已[illegible]爆了放我去罷放我去罷

一女郎提箧中亦有骨子藥實則爲叁膏之類警察以爲烟也女力言爲叁膏警察問嗅何病者女面脹通紅惶愧不能容旁人復以笑助之女羞憤幾欲泣矣

凡坐馬車來者俱不搜[illegible]告喫烟家此[illegible]者不得也

本部附告　甲君察所上意見請[illegible]敬謝本部還數日即將本部組織偵探隊章程發表有[illegible]亦可先登記此復

游戲文

某將軍請復張眞人位號說 (迷信)

某將軍請復張眞人位號言者多譏笑之謂將軍未脫舊社會之積習猶存鄉愚子之理想紛紛譏議嗤之以鼻余獨心焉非之蓋非常之人必有非常之舉豈少見多怪者流所能測其萬一余不怪流俗之議評竊服將軍之遠識不羨眞人之好運蘇慶民國之得人際茲歐風西來霖雨東至老大支那困困饑心我處嚴守中立適足爲野心國藉口之資料城門失火殃及池魚我國前途不堪設想外交麻煩中立困難左右做人兩字笑皆非推原其故只此貧弱二字欲謀補救除非神仙下凡將軍目擊時艱志在救國用其蓋世之智抒其老到之謀毅然謀復張眞人位號以爲臨危呼神一遷將之地步語云喫人的口軟得人的手軟眞人一旦受民國之眷榮豈不欲爲民國下死力倘有外人搆其釁隙侵我疆土只消眞人登壇作法呼風喚雨天兵天將急急如臨彼區區洋兵見吾金盔金甲之天神豈不願死吾人不費一彈不折一兵則稽地求和將我軍費賠償中之事今日我之外交家以平和爲主義者他日將變爲將軍之態度矣凱旋門建紀念碑眞人之力實將軍之功也況今日民心已死國魂已亡若請眞人掛文虎之章被入丹之衣高坐紙牌唸動眞語東亞之睡魂兮歸來兮安知吾民之愛國心不如死灰之復燃聯香之再熱使我共和前途得無窮幸福第一功臣舍將軍其誰與歸世有疑吾言者曷不觀青島左右皆成澤國日德戰機爲之一挫我國禍患得緩須臾此眞人在龍虎山作法之功用人力不致於此使大雨滂沱淹斷戰線者皆眞人之神通也飲水思源將軍之功豈不偉哉世人不察反笑將軍迷信邪教腐敗不堪嗚呼豈不謬哉豈不謬哉

自某將軍陳請恢復張眞人位號之說後世人多謂某將軍爲迷信所愚噫這樣無頭的冤枉教迷信向誰伸訴其實迷信與某將軍相隔數千里無半面緣何嘗[illegible]愚某將軍者誠可恨一至予此迷信笑話

(贈有正書券五角)

筆記

小月樓雜記 (迷信)

前人有以字之形象比詞物件者其比喻恰當之字亦頗有趣味茲仿其意搜得十餘字如下

門	如眼鏡	廿	如鐵撬杠
車	如電燈竿	卜	如阿片烟槍
古	如西教士墳前之碑	占	如洋燭臺
亘	如東洋草帽	巾	如衣架
内	如搖鈴	乙	如淨水之桶
[illegible]	如掛帆之船	[illegible]	如[illegible]
互	如火車轉道相接之狀	久	如[illegible]者以其人頭上有小辮也

▲續[illegible]入頁▼

又有一字爲數字合組而成 因內部各字之義 應改本字之音義者茲授得數字如下

（一）肉 从內从人 當改作宰字
（二）褻 从衣从䍃 當改作寒字
（三）法 从水从去 當改作洩字
（四）劣 从少从力 當改作弱字
（五）詈 从网从言 當改作詐字
（六）詰 从吉从言 當改作說字

有共水君者某人也一日 余以悵隨滬上某書肆發行之舊小說良久不至甚爲焦急 忽見共水君手把一卷 埋頭看裏 問之曰何書 共水君曰舊小說 你們喜看新小說 我愛看舊小說 以舊小說文最佳也 余聞是舊小說 急欲一觀 遂奪而觀之 乃一陳腐不堪之歌本

閱九月十七號申報 見有顧縣知事劉某因勸法鼓勵 宣布槍斃 余連躍爲之嘆 往生咒曰 南無阿彌陀佛 南無阿彌陀佛 又見醒心錄云 有鄉試某生自題其卷曰 誰家女 隔江邊喜心懷 斜秋波故把風流賣 桃腮杏紅 桂樹桂好個巧 乖乖風清月白忽相求 余仿其體以贈劉某曰 誰家奴才 做了官想發財 貪贓私自把性命賣 妙哉快哉 活該應該 鮮血流 一槍結束 爲着何來 嘿然今日貪官汚吏何可車載斗量 去一劉某 尙有無計數之劉某在 但願他神有靈 將此輩全數送歸西天 吾民其有安生之望乎

（贈有正書券八角）

燈謎

容膝齋謎錄（含蓄）

謎面	格	謎底
龍子龍孫俱叙主	乘名三	常山趙活使君子
十月經歸四月秀要	乘名二	冬蟲夏草
五月十五	乘名一	半夏
上三人淚眼對下三人開懷紅 設宰兩兩相看落花不作東風怨	詩經一句	鬷假無言
文子文孫	尙書篇名	武成
舊遊之方	乘名一	熟地
口	管子一	國之四維
秦張人靠	前清人名	尙可喜
相逢何故把頭兒低 你我相逢在此中	字一	夫
某某兩心從實招	四子一（別解）	維我與爾有是夫
象欲上年誤		足以喪邦矣
口		直在其中矣
細揉揉	四子二	吾聞其語矣未見其人也
綠筍	四子一（別解）	女爲之
妓女	左傳一	市于色者
風入松	晉人名一	山濤
行伍起家	縣名一	武進
將來有靠	左傳一	不殺于衆
詩書		信內多怨
白	晉人名一	晉書
夕陽西下		審末
洋藥	左傳一（升冠）	吾西土也
約法三章	唐人名一	劉季述
隔江看火燒	新名詞一	悲觀

（贈有正書券四角）

小說

紀事短篇 農夫嘆（楠庵）

赤月當天 熄火雲嵐 山嶽礫石灼金 揮汗如雨 乃移鋤於樹陰之下 手上海時報 先生編錄餘興一紙 迎風納涼 消此永晝 忽聞門外人聲鼎沸 萬馬奔馳 叉雜以刀槍聲 呼嘯聲 追逐聲 號哭聲 由近而遠 漸至寂然 白狼猝至乎 軍隊搜剿乎 駭愕良久 啟扉潛窺 距吾家數武 有白髮老者臥道左 流血被體 仰天而號 詢其故 老者曰 入夏以來旱魃爲虐 田稻焦黃 待澤孔殷 余家貧 務農爲業 昨命兒輩偕孫輩二人 合力車水以救枯苗之將萎 適遇縣差持票催繳 遂謂吾家抗稅 實不悉有意抗稅 以吾年邁 遂以鐵鍊繫吾兒 余性懸力與爭 懼爲國家正供 豈容絲毫短少 吾兒豈不知抗稅有干法紀 惟乞寬一日限 俟吾車水畢乃事 當設法借貸赴柜完納 至於匿契一節 該縣知事訪聞之 惧以余赤貧 安有餘資置產 即有 亦不過個契數張 豈民國驗契新章 厲蕭揭竊如吾家 亦欲一網打盡耶 縣差曰 爾毋饒舌 須知吾儕奉官差使 得人錢財與人消災 苟以英蚨爲我壽 可少徇私情 否則惟有捉將官裏去 蔽廬瞬狗聽耳 余不允 怒言之 縣差怒極 尺棰我傷左腿 不勝痛極而暈 車水二人憤不平 率衆一擁上 痛毆縣差 縣差知不敵 始抱頭鼠竄去 翌日知事督隊圍吾宅 虜吾兒 吾兒奮臂擊而去 余以舐犢情愛 拚命狂追 乘兵幽刃亂戳 致余創甚 不能行 嗚呼 共和時無天日 吾寧過專制日子 不願爲民國百姓也 言訖 呼號 聞者酸鼻

余憫此老之可憐 命僕送其回村 踽踽而歸 兀坐斗室中 細嚼此老言 必有所感 嗣念高處遠上下隔閡 吾國吾政府寔宜[illegible]嚴加取締 [illegible] 國家養民 而適致貽小人以口實 [illegible]

（贈有正書券六角）

徵文

餘興部第一次徵文

題目 滑稽日記（至少須滿十日事）
期限 十月十日截止（十月十六日發表）
贈品 第一贈有正書券五元 第二第三各三元 第四至第六各兩元 第七至第十各一元 餘酌贈

徵畫

餘興部徵收滑稽圖畫

一 滑稽圖畫以饒有興味發人深省爲主
一 此項圖畫不拘工細本部可錄鉼版印出
一 本部計分三等酬獎 一等每圖洋三元 二等兩元 三等一元
一 凡但能意匠而圖須另畫者（但須有草圖）減半給獎
一 封面請書明餘興部圖畫稿爲荷
一 原稿不退還

圍棋欄

東瀛最近名人對局
長濱彥八（三段）
林德藏（二段）
（續） 共二百十三子

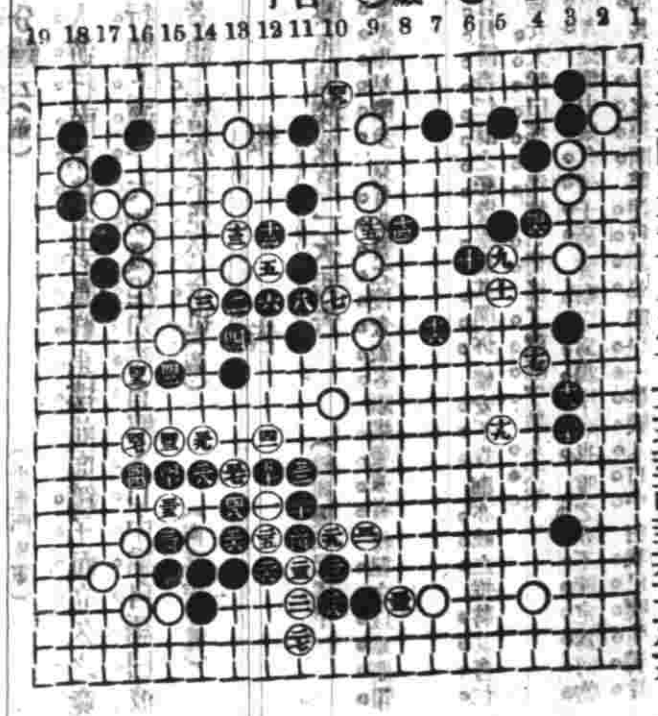

懸賞問題 第十四期
白先生死如何

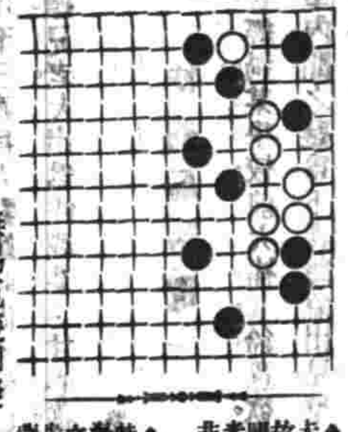

無錫范楚卿擬

▲徵求對局 本報特設圍棋一欄 海內手談家收互相觀摩之益 如有時人對局或當代名手不問程度高低 希即錄示本報 當擇尤刊登

▲徵求殘譜告白 古譜大經行者尙多 故家或藏見之譜 如有鈔錄寄本報 俾吉光片羽得以流傳 非獨本報歡迎已也

凡例（一）自登報日起限一月十日截止 如外埠來稿悉以郵印爲憑 逾期無效（二）截止後由時報彙集來稿轉寄鄙人 佳者於三星期內披露（三）來稿須用詳細住址及眞姓名 如署用別號者另賜名片以便寄奉贈品（四）贈品臨時酌定 由鄙人自備書籍奕譜之數 亦由時報代寄 范楚卿啓

本埠商務市況

續誌怡和糾莊（接九月念三日）

星期三拍出各貨行情如左

（綢）

金利源等花	五兩七錢九分
鱷魚牌	四兩七錢四分
雙獅牌	五兩六錢
檢莊牌	七兩九錢五分
運動牌	五兩六錢二分
長生牌	六兩三錢七分
和合牌	五兩八錢
九鳳桃	五兩八錢五分
三鼎甲	五兩六錢八分

（粗市）

十磅雙桃	三兩四錢三五
十三磅雙獅	三兩七錢
十三磅算盤	三兩七錢
十三磅馬頭	三兩七錢三分
十四磅牛羊頭 十四磅算盤	四兩六錢一分

（原市）

五磅綠蟹	一兩九錢七五
六磅雙蟹	二兩一錢零五厘
七磅又	二兩二錢三分

（市布）

八磅四紅蟹	二兩九錢五分
又藍蟹	三兩零九分五
又紅鶴	三兩三錢一五
又信用	三兩二錢八五
又藍鶴	三兩四錢五分
又紅瓶	三兩四錢七五
又雙瓶	三兩四錢四五
又綠五蝠	三兩三錢五分
又藍雙錢	三兩五錢二分
又紅雙錢	三兩[illegible]錢四五
又藍三〇	三兩五錢一分
又藍三丁	三兩七錢一五
又藍雙瓶	三兩七錢三五
又藍雙寶	三兩四錢一五
十磅胭脂虎	四兩五錢五分
又大發財	四兩
又紅七子	三兩四錢五分
又紅蟹	三兩四錢六分
又團鶴	三兩五錢七五
又藍合	三兩七錢九五
又藍鶴	四兩二錢五分
又萬倍利	四兩零六分
又日飛千金	四兩四錢七五
又南國	三兩七錢九五
又彩蟹	三兩七錢五五
又彩蝶	四兩二錢三五
又藍三口	四兩四錢五分
又馬綾	四兩四錢八分
又藍六子	四兩九錢三分
又茶台	四兩五錢九分
十一磅彩人船	四兩四錢
十一磅彩錢	五兩
十二磅彩蟹	五兩三錢三五

（未完）

匯票

昨逢星期本埠中西銀行例休假匯票無市不錄

金市

九月念七日收盤行情如左

現貨條金	四百十五兩五錢
足赤條金	四百念二兩五錢
沙金合條	四百念四兩五錢

錢市

九月念七日北市錢莊元洋及銀拆錢市收盤行情如左

龍洋	七錢一分一厘二毫半
英洋	七錢一分七厘一二五
北洋	七錢一分零五毫
小洋	六錢三分五厘七毫半
銀拆	一錢
銅元	一百九十二千文
錢市	一百五十千文
衣牌	一千三百七十文
洋拆	七錢一分
錢拆	一千二百文
本洋	七錢二分
八圍	一百二十文
小洋貼水	每角十六文

金融

昨因禮拜日各銀行休息公會銀洋行情均無報告

糧食

昨日滬南開出之米麥行情如左

同浦新粳每石	六元八角至六元六角
北帮粳白米	七元四角至七元
南帮粳白米	七元二角至六元九角
常帮粳白米	七元二角至六元八角
常帮河下白米	六元八角至六元六角
蘇同粳白米	六元八角至六元六角
蘇同河下白米	六元七角至六元四角
例滬粳白米	六元九角至六元六角
角里雙粳白米	六元八角至六元五角
松江高白米	六元七角至六元五角
新粳洋秈米	六元六角至六元五角
新粳杜子秈米	六元二角至五元九角
角里粳秈米	六元二角至五元九角
本閘白秈米	五元八角至五元七角
高郵通元米	七元九角至七元五角
高粳白陰元米	七元五角至七元二角
松江晚元米	七元四角至七元一角
新小麥	五元七角至四元八角

油荳餅市

昨市舖闕之北貨漢口荳子八百石荳餅一千片亦均係本地零星銷路云 荳餅闕之價如左

漢口黃荳（每石）	三兩
漢口早黃荳	三兩零八分
漢口本製餅（每片）	一兩二錢四分

花衣

昨日本埠各路新期花衣及子花市價如左

通州現貨陳花 每担	二十一兩
通州現貨新花	無市
火機陳貨花衣	無市
上海現貨新花	十九兩四錢
四牌子現新花	十九兩六錢
餘姚期貨新花	二十兩六錢
南路新貨子花	九元三角
北路新貨子花	九元八角

日本紗

昨逢星期客交甚淡各牌紗價如左

十支藍魚紗大包	一百零六兩
十支五子	九十九兩五錢
十支日島	一百零一兩
十支福島	一百零二兩
十支浄翁	九十八兩
十支雜什	九十五兩
十六支藍魚紗大包	九十八兩錢五
十六支立馬	九十七兩
十六支三馬	九十六兩
十六支福島	九十五兩
十六支雙鹿	九十六兩
十六支雙喜	九十二兩
十六支五福	九十四兩
十六支二鶴	九十五兩
十六支三圈	九十四兩
十六支鯨蝶	九十三兩
十六支雙子	九十一兩
十六支什牌	九十一兩
十六支金線	九十四兩
十六支花蝶	九十六兩
十六支瑞兩	九十七兩

本廠紗

昨逢禮拜紗交甚稀各牌市價如左

十六支雙龍紗大包	九十三兩
十六支雙虎	九十二兩
十六支雙象	九十兩
十六支醉虎	九十一兩七五
十六支牧羊	九十二兩
十六支紅團龍	九十一兩
十六支丹鳳	九十一兩
十六支水車	九十兩
十六支采月	九十三兩五錢
十六支月季	九十兩零五錢
十六支日光	九十二兩二五
十六支天官	九十一兩五錢
十六支聚寶盆	八十九兩五錢
十六支雲龍	八十九兩五錢
十六支寶鶴	九十一兩
十六支紅龍	九十一兩
十六支銀毛	九十兩
十六支三星	九十二兩
十六支人釣紗	九十二兩二五
十四支雙龍紗大包	九十一兩五錢
十四支雙虎	九十兩
十四支雙象	八十兩五錢
十四支胭脂虎	八十九兩七五
十四支藍團龍	八十九兩
十四支丹鳳	八十九兩五錢
十四支水月	九十兩零五錢
十四支月季	八十九兩
十四支牧羊	無市
十四支天官	八十八兩五錢
十四支聚寶盆	八十五兩五錢
十四支雲龍	八十四兩五錢
十四支雲鶴	八十九兩
十四支鐵毛	八十七兩五錢
十四支三星	九十兩
十四支人釣紗	九十兩零二五
十支雙虎	八十五兩五錢
十支羚毛	八十三兩
十支雙麟	八十四兩